PUBLISHED DAILY SUNDAYS INCLUDED　THE SHUN PAO　中華郵政特准掛號立券總包寄送之報紙　TUESDAY MAY 12, 1942

申報

中華民國叁拾壹年
伍月拾貳日　星期貳
今日本報二大張
售國幣三角
第二萬四千四百七十七號
本館地址　上海漢口路三〇九號
電報掛號六〇七八
電話九三三二四八號轉接各部辦事處
PUBLISHED BY
COLUMBIA PUBLISHING CO

化學戒煙特效新藥
專戒鴉片白面諸癮
絕無痛苦，不礙工作，斷癮迅速安全！
新吉福德祿
寓戒於補，斷癮後有補血，生精等滋補成分，可以轉弱為強！
任何頑固老癮保證戒絕
中外官廳化驗性質王道
藥房均售
北平同仁製藥社出品
華中總經理　萬康公司　上海哈同大樓B三一八號　電話 12181 15066
上海經理　集成藥房　南京路拋球場口　電話 91140

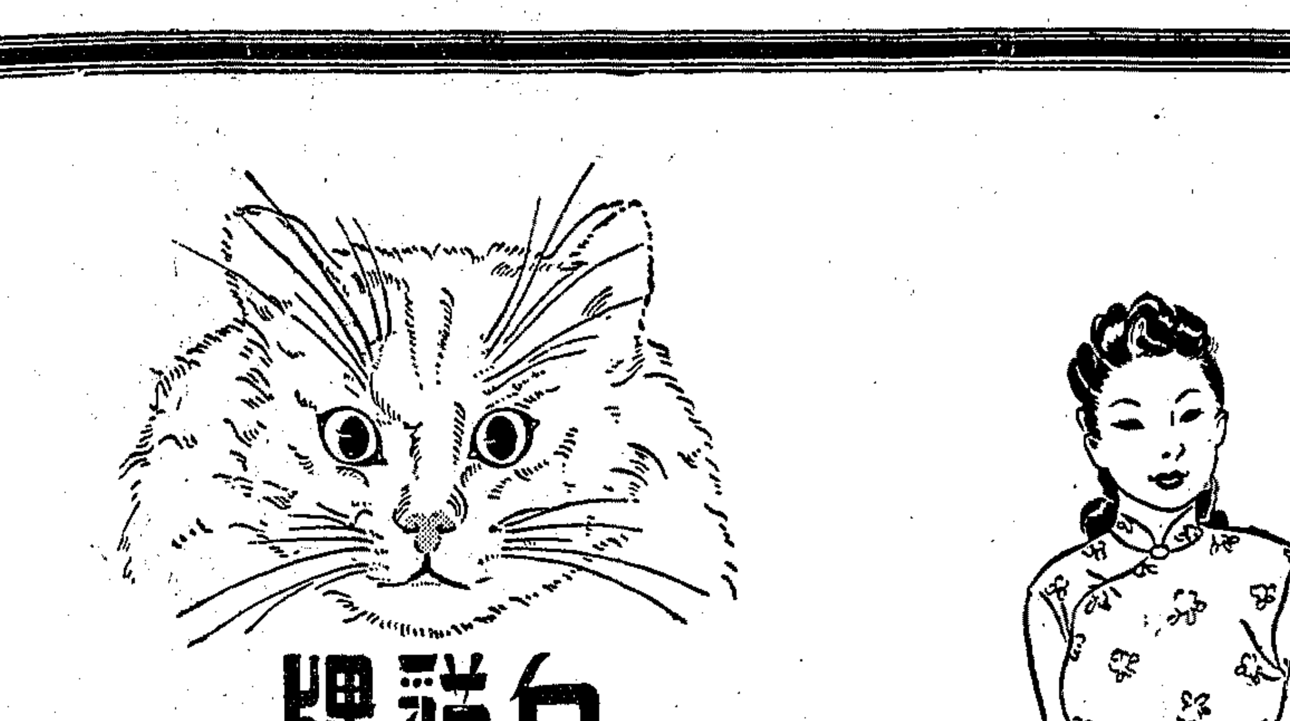

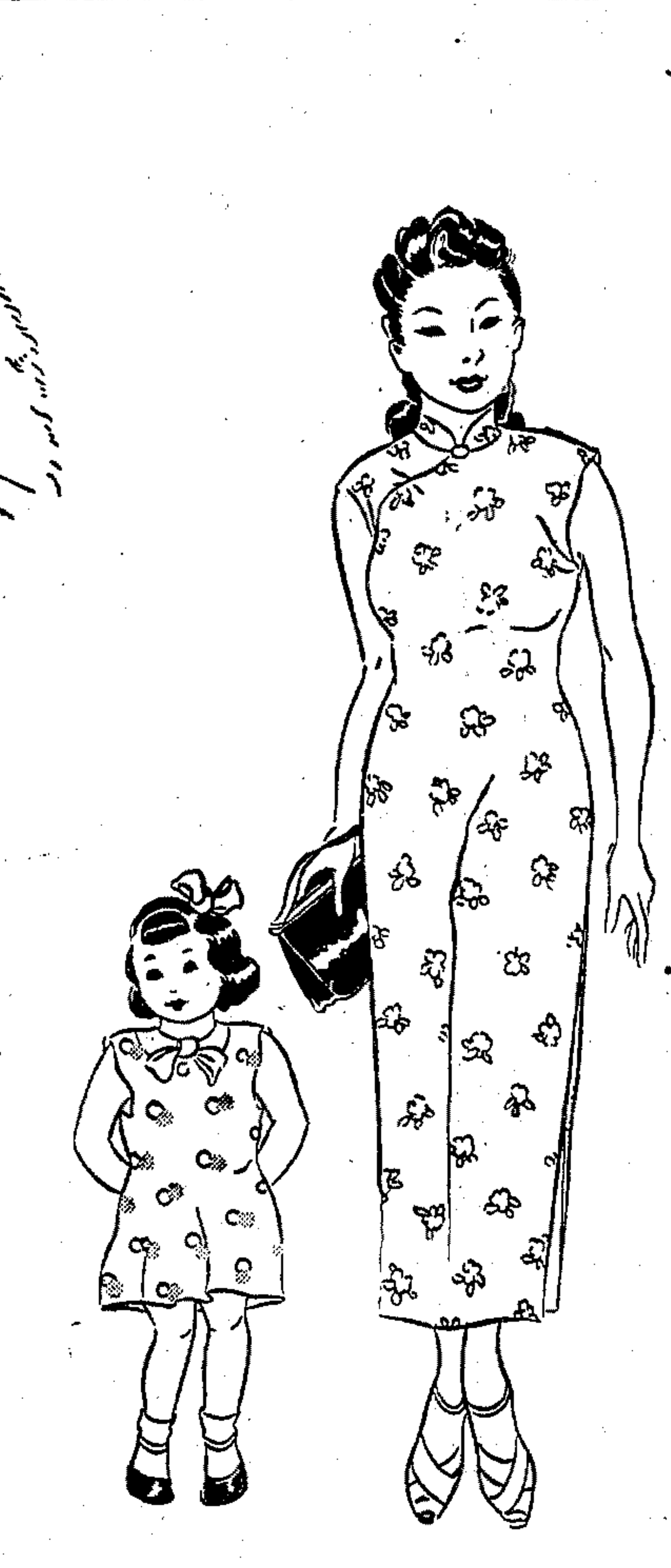

白貓牌
花洋紡
泡泡紗
花麻紗
各大公司均有出售
花樣鮮艷
永不退色
新豐印染廠
事務所 寧波路仁美里十一號
電話 九五四八七 九七三五〇

阿墨林
立能見効
另有阿墨林藥膏
專治 水火燙傷 濃瘡破爛 皮膚割破
小孩跌破癩痢頭及其他難愈瘡毒可速搽阿墨林藥膏
脚趾濕癢 一滴即靈
瘡癬酒濕 藥到病除
藥房均售
殺菌消毒 去濕止癢

上海火險業同業協會會員
SAFETY FIRST
大安保險股份有限公司謝啓
逕啓者敝公司日昨開業既蒙
高軒之蒞止雲情雅誼感篆實深惟以招待欠週良用歉仄特此道謝諸希
鑒諒
大安保險股份有限公司 全體董監事 暨經副理全體 同啓
地址：上海廣東路五十一號
電話：一九五〇七 一八號

二馬路406號（西鼎新里）
大達銀號
電話總綫 95718
本號於今日起先行交易擇吉開幕專營買賣軍票兌換各種貨幣收受破舊雜鈔掉換單鈔角票劃頭現鈔特別克己另備優利禮券每份國幣五十元三年到期加倍兌現（合息三分三厘強）尚有實惠贈品歡迎賜顧指教
大達銀號謹啓

上海天津路五二八號新新公司後面
協和大藥房今日開幕
本藥房專售歐美各國新藥推銷國內名廠良藥兼售精美化粧香品備貨充足在開幕期內價格特別克己如蒙賜顧竭誠歡迎
特價品
康福多……每瓶廿三元
康福麥乳精……每瓶十九元
樂口福麥乳精……每瓶念六元
鹿茸賜保命……每聽念五元
補丸男女服每盒十元
補針男每盒十五元 女每盒念元
寶青春……每瓶十元〇八角
食母生……每瓶十元〇八角
利華藥皂……每塊三元
三星牙膏……每支三元二角
原藥
海定原裝阿司匹靈……每磅二百十五元
孟山都沙利先酸……每磅一百六十元
孟山都糖精……每磅四百六十元
孟山都阿司匹靈……每磅二百念五元
百浪太平……每支九十五元
海而密安……每支九十五元
貨目繁多不及細載

永興公司陳妙烈爲向章煥星先生道謝啓事

謹啓者緣本月一日鄙人與章君煥星因發生誤會以致冒犯茲蒙章君寬宥不予深究感恩之餘特藉報端敬向章君煥星道謝以誌不忘此啓

通行國際之
治梅列車
SPIROSAN
穩與快
出門坐車，但求其穩而且快，冀可從早安抵目的地；染毒求治，穩快心理，亦復如是。本廠出品梅毒內服良藥「撲螺星」，其治毒功效之靈，及服用之便，猶如國際列車之穩快便利，而又通行無阻也。
—公司藥房均售—
梅毒內服良藥
撲螺星
$C_6H_3(OH)(CH_3CONH)AsO_3H_2$.
上海宇宙藥廠

萬利
萬利公司
地址 中央路廿四號八樓
電話・一〇九五五・一四二二〇
歡迎開戶 手續簡便
行情報出 立即成交
開幕贈送紀念品
廠單壹包
軍票壹百
扁薄克羅咪香煙盒
上等香粉
精細磁茶壺
男女紋皮夾
高貴手表
獨粒大鑽戒

安泰水菸行今日開幕
本行自運蘭州水菸山西青條各省名煙零躉批發定價低廉茲擇定今日正式開幕在開幕期內特價放盤一星期並贈精美物品以答雅意
行址 四馬路大新街一四四號
電話 九七七〇八號

合中布號
菜市路支店遷址・敏體尼蔭路支店
正式開幕 價廉十天
認明商標
・注意價目・
陰丹士林布……每尺二元四角
安安藍布……每尺二元二角
新色條府綢……每尺二元六角
元色條府綢……每尺二元四角
泡泡紗……每尺一元八角
標準布……每尺一元八角
綸昌花褫紗……每尺二元八角
不落色花布……每尺二元八角
元色綫嘩嘰……每尺二元四角
印花嘩嘰……每尺二元四角
印花色丁綢……每尺二元六角
印花法四哥布……每尺一元六角
其他各色男女綫呢袍料等，定價不及細載，且本號售出之布上，均附貼退貨還洋保證單，足以保證顧客完全滿意，足證本號此項辦法，初非一斑商號可同日而語者也，
・總批發店・
各色小方格褫紗 印花法四哥布 每疋一百卅元30碼
存額無多 售完爲限
・地址・
總店：愛多亞路鄭家木橋西
支店：鄭家木橋菜市街口
支店：菜市路二六一號門牌
分店：敏體尼蔭路二四〇號
合成布號 鄭家木橋
電話：八八四六九轉接各店

閘北湖州殯儀館開幕公告
本殯儀館業經籌備就緒茲定於本月十二日正式開幕如蒙賜顧無任歡迎（本館服務社會之旨取費低廉辦理周到凡同鄉寄柩另訂優待辦法）
地址：閘北中興路八二八號（湖州會館原址）
租界接洽處：貴州路二六三號
電話：九八一三三
湖州殯儀館謹啓
湖屬六邑旅滬同鄉會庶務處

柴油 電力 汽油
GAS 代用品
輪船 碾米机
卡車 戽水机
汽車 冷汽机
馬達 磨粉机
●按內燃發動機採用氣體爲燃料之發明。遠在八十年前。以法人勒訥氏（Lenoir）於一八六〇年實際製成應用之氣機爲嚆矢。經近世改良發展。因其經濟便利僅次於在後發明之笛士兒（Diesel）引弊。歐美各國應用過及於千百匹馬力之原動機。我國之採用亦有五十餘年之歷史。前次歐戰時。歐洲各國因汽油缺乏。始應用於小型發動機如汽車等。近年迭經改良。始有今日之成續。英法德意諸國皆有專利。但科學進展。工程應用。永無止境。此後之精益求進。。尚有待我人之努力焉。
任何機器設備 便可採用柴炭 根據科學原理 採用德國標準 出品經久耐用 無論本埠外埠
●裝本廠氣化機 ●煙白煤爲燃料 ●工程專家設計 ●個別計劃製造 ●服務忠實週到 ●均可負責承辦
大亞工程公司
垂詢賜函 皆所歡迎
事務所 江西路二四六號聚興誠銀行大樓四〇九號 電話 一八三三五 一八五七五
工程部 福煦路二七七號（祥生汽車福煦路站舊址）電話 三一二二二

江浙路三馬路西首
盛大錢莊
專收 一元 五元 十元 破爛鈔票
劃頭現款 現款劃頭
貼費公道
電話 九三三二九 九三三二八 九〇八五一

高冠雲 余蘋 訂婚啓事

茲承薛玨、關培兩先生之介紹並徵得雙方家長之同意謹訂於國曆五月十二日在滬訂婚時值非常一切從簡特此敬告諸親友並希亮詧

張培元胞弟培才 衛國棟胞妹國瑛 爲訂婚啓事

茲承劉建倫孫國昌兩位先生介紹並經雙方同意謹於中華民國五月十二日在滬訂婚因時值非常一切從簡特此敬告 親友 諸希諒鑒

羊苓思小女冰淵 范有棠舍弟惠棠 爲訂婚啓事

茲承陸洪元張宣三兩先生介紹已徵得雙方本人同意謹於中華民國三十一年五月十二日在滬舉行訂婚典禮敦請徐永祚先生證明時值非常遙親朋而未遍禮崇節約請報端以敬告簡率不恭亮祭是荷

鄭銘軒 郭慧貞 結婚啓事

茲承黃偉常鄭蘆兩位先生介紹並得雙方家長同意謹於中華民國卅一年五月十二日在三馬路浙江路口老半齋舉行結婚時值非常一切從簡特此敬告親友恕不柬邀諸希諒鑒

鮑日葵 鄭婉卿 結婚啓事

我倆經長期友愛願結終身伴侶並徵得雙方家長同意謹訂於國曆五月十二日在滬結婚時值非常一切從簡特此敬告親友諸希諒鑒

利達文具廠啓事

本廠所出鏈條牌商標之文具用品素為各界所樂於採用自本年四月份擴充內部並改推更求精良不惜重價收購上等原料並聘專門技師日夜設計監製務求精益求精價格力圖克已以廣招徠而求普遍誠為價廉物美之國貨週來原料雖已猛漲而成本已提高數倍但本廠為倡國貨起見激利出售藉答惠顧諸君之盛意倘荷各界選購採用無不竭誠歡迎

利達文具製造廠謹啓

廠址大通路一〇七號 電話六〇七三八 發行所愛多亞路西斯文里一三九號 電話八九二七三

招商投標自警團警亭

本會須建造自警團警亭四十座如有願意承包是項工程者請即日向靜安寺區會（即哈同花園內）領取圖樣限本月十五日下午五時親送標價單來會最低價者為得標人經常務委員會議後即行開標得標者須覓保人幸勿延誤此佈

靜安寺保甲區區會辦事處

久咳易成癆

多咳則傷肺日久易成癆因癆而致命者不可勝數惟治癆必愈之藥今外國醫藥先進尙無發明幸有肺病專家老醫師唐拾義積苦心研究多年始發明久咳丸經驗四十餘年服後直接有除痰之力間接有保肺防癆之功對於痰多胸痛喉癢氣促等症均能奏效故得社會公認確爲根本治咳防癆之特效藥患咳諸君一試便知　每瓶五元　世界各埠均有經售　總發行所上海廣西路唐拾義藥廠

鈣素母

CHEMICO　PARACALCIUM　CHEMICO

鈣素母係綜合四種最名貴的鈣質所製成之糖片，最適宜於滋補正在長大的孩童，蓋其功效在壯骨固齒防癆補肺，爲父母愛護子弟，應日合服五六片，

開美科大藥廠

珊瑚海戰初期結束
雙方正重整陣容
二次大戰醞釀中

▲瑞士京城十日同盟社電　據倫敦電訊、關於珊瑚海大戰、全部報告尙付闕如、所可知者、此役第一期已告結束、雙方正在重整陣容、英美方面雖散佈 大勝 消息、但倫敦負責人士則謂、現所宣布之戰果、尙未作爲定論、又據瑞士日報倫敦專電、英美所稱勝利之說、尙不確定、二次大戰、自在意料之中云、

▲東京十一日海通社電　日本情報局發言人宣稱、珊瑚海海戰現已結束、英美方面所發關於海戰詳情之消息、與事實並不相符云、

▲墨爾缽十一日路透社電　關於珊瑚海會戰結果之公報、當由華府發表、屆時雙方損失、或可同時公佈、

▲羅馬十日哈瓦斯社電　墨索里尼首相喉舌蓋達、頃在其所主編之義大利日報發表一文、稱道日本海軍、略謂、珊瑚海之戰、日海軍旗開得勝、此不僅由於日軍之英勇、實亦敵方力量之極端分散有以致之、蓋英美各國須同時在地中海北海及大西洋等處、應付德義海軍、自無法集中對付日本、反之、軸心各國軍隊、則合作甚佳云、

▲里斯本九日同盟社電　據墨爾缽電　西南太平洋聯合軍司令頃發表、日機九日又連續轟炸摩勒斯比港云、

棉蘭老美菲軍降服

▲菲島前綫十一日同盟社電　棉蘭老島美菲軍總司令夏浦少將、依從菲島美軍總司令溫萊特中將之命、於昨夜九時向日軍無條件投降、事前、美軍屈萊惠克上校、曾於星期六午後代表溫萊特將軍赴棉蘭老島瑪萊巴萊地方之美軍陣地、重申溫萊特將軍前用無綫電發出之投降命令、夏浦將軍遂訪當地日陸軍指揮官、無條件投降、

▲棉蘭老島丹克蘭十日同盟社電　敵軍利用丹克蘭東南一帶天然險要、構築堡壘多處、頑强抵抗、但不堪日軍之猛攻、自九日起、即開始崩潰、沿途遺棄武器甚多、棉蘭老島美菲軍參謀長基倫上校被俘、

▲馬尼剌十日同盟社電　在棉蘭老作戰之日陸軍部隊、正席捲灼熱達百十度之戈脊咨株平原、節節進展、獲得莫大戰果、據陸軍機空中偵察、自棉蘭老島東岸北上之生力軍、正攻擊利用山嶮頑强抵抗之敵軍、九日下午四時突入戈脊咨株平原東方普蘭機河上流敵軍據點之加末康佔領該地、

▲馬尼剌十日同盟社電　九日晨日軍擊退棉蘭老島西北山岳地帶美軍後、追殘敵中、九日下午三時、越過加芽茵東南方、佔領距馬萊哈伊北方約三十五公里之美軍要衛斯密拉奧、另一部隊急追殘敵、又攻陷馬萊哈伊之右翼日軍部隊、自八日由加芽茵出動以來 越過高達二千三百公尺之克當庫拉多山、猛攻美軍、九日晨佔領馬萊哈伊西方之密阿拉古、繼續猛攻美軍陣地後方、

新德里宣布
緬甸政府遷印
林列資哥發表命令
緊急防衛印度各州

▲新德里十一日路透社電　據昨夜宣布、緬甸總督史密斯爵士已奉英政府令、移駐印度、緬甸政府各部長均已先期到印、緬甸政府此次遷移、係因軍事區域外、仍歸行政當局管轄者 範圍有限、

▲東京十一日同盟社電　據朝日新聞載、緬甸前綫電訊、日軍機昨曾襲擊吉大港西北二百五十公里之英發地方 軍事設備、甚爲得手、自瓦城撤退之中、英軍隊現集中該處、日機均安然飛回根據地、

▲東京十一日同盟社電　據里斯本電、印度總督林列資哥因此急作防衛印度之策劃、於八日向印度各州發出命令、謂各州應在州長監視下、遴從防衛指揮官之指揮、任命各村負責人、共負防衛之責、使印度全部村莊均成爲防衛之細胞組織、但在印度民心日漸對英遠離之今日、此種防衛組織之命令、能有如何具體效果、實屬疑問、恐亦僅係一紙具文而已、

甘地主張英軍離印

▲西貢十一日海通社電　甘地在其哈里瑱雜誌上撰文稱、英人留在印度、不啻邀請日本××印度、故英軍自印度撤退後、日本即無進攻印度之理由矣、按前有英人致書甘地稱、英軍自印撤退、無異對日本屈膝、故甘地特作此文答覆、

▲東京十一日同盟社電　日陸軍航空部隊、於八九兩日、飛往印度東部孟加拉灣海岸之要衝吉大港、作首次空襲、予該地飛機場以重大損害、獲得赫赫戰果、加之日陸軍部隊亦已席捲全緬、故印度處境已十分危急、

▲仰光十日同盟社電　據最近自圖因江下航抵達緬仁之印度人談避難狀況稱、渠等於日軍攻入仰光時、即圖越阿拉坎山脈向阿薩密避難、牛車行至中途、英印軍已隨之後退、彼等英印軍疲憊已極、並因日機轟炸、陷入大混亂、各自行動、潰不成軍、且該地爲緬甸之乾燥地帶、飲水極感缺乏、軍隊中鼠疫猖獗、兵士每日必死數人、又因直通印度阿薩密之公路尙未完成、彼等乃放棄汽船、徒步敗走、

康克令香烟

Conklin CIGARETTES VIRGINIA 20

價味最合理想　使君愛不釋手

專治脚氣　米太寶靈

維他命B1含量最豐　脚氣等症均奏奇效

武田大藥廠

各大藥房均有代售

四馬路山東路口　中西大藥房

痰敵　止咳化痰平喘治癆

胃鑰　止肝胃痛治腸胃病

滴滴嬌　滴滴嬌白嫩皮膚　嬌滴滴嬝娜娉婷

電話購貨98200　今日特價

金嗓子保喉片　大瓶五元二角五分

▲里斯本十一日海通社電　秘魯總統普拉圖博士、昨日在華盛頓向新聞記者宣稱、秘魯境內之日僑、並不危害秘魯及南美其他國家、渠等爲小商人及進口商、一切活動、均由秘魯當局、加以監視、普拉圖氏提及燃料問題、申述汽油不虞匱乏、但缺少車胎、政府將利用本國出產之橡皮、設廠製造、

保加利亞將開
特別國會
並在日設使館

▲保京十日哈瓦斯社電　國會方面人士頃透露消息、議會定十八日召開特別會議、屆時並不討論外交政策、但當表決關於財政·經濟及社會性質之法案多件、

▲保京十一日海通社電　昨息、保加利亞新預算中決定在東京設置使館、前保加利亞駐埃及公使卜約夫、已被任爲駐日公使、渠將於下月赴日履新、

▲羅馬十日哈瓦斯社電　商業部長里加蒂、本日乘專機前往保加利亞京城、準備盤桓數日、俾與保國經濟及金融各界領袖有所商談、

張裕　葡萄酒　白蘭地

常年備飲　補血强身

各大公司均售　上海發行所新世界西首　電話九二一二三

查理主建立
統一陣綫
解決印回爭執

▲馬德拉斯十一日路透社電　前任馬德拉斯省總理查里、頃向記者發表談話謂、時至今日、國民大會諸公亟應以一黨之利益爲輕、以國家之安危爲重、統一陣綫、必須成立、進而建立眞正之國民政府、動員全國人民、共負國防重職、國民大會與回教聯盟間之爭議、亟應早日解決、庶幾國家可免於危亡之厄運、

秘魯總統
會晤赫爾

▲華盛頓十一日路透社電　秘魯總統普拉圖今晨與美國務卿赫爾長談、官方對此、未發表文告、

邱吉爾聲稱
決以全力攻德
飛機坦克正源源運蘇
德如用毒氣立予報復

▲倫敦十日哈瓦斯社電　本日爲邱吉爾首相秉政二週年紀念日、首相特向全國人民發表廣播演說、力言英·美兩國決以全力進攻德國、原文有云、「英·美兩國空軍對德採取轟炸攻勢、殆將爲本年戰爭之一大特色、此項轟炸攻勢之目的、乃在襲擊現仍爲德國進攻蘇聯重要根據地之德國內地、同時英·美兩國並將大批坦克車、飛機及大砲、源源運往蘇聯、德軍在東綫倘若使用毒瓦斯作戰、以危害蘇聯軍民、則英國定當加以報復、使用同樣武器、以打擊德國軍事目標、決不躊躇、惟吾人必須鄭重聲明、除非德國首先使用此種可憎的武器、吾人決不首開其端、但吾人不得不準備一切、俾必要時採取大規模之報復行動耳、抑英國人民與其同盟國蘇聯肩作戰、從未有如今日之密切者、今後定當不惜任何犧牲、爲英·蘇兩國之共同奮鬥而努力、回憶當余秉政之初、不幸事件、相繼發生、協約國方面迭遭挫折、頗令人失望、甚至侵略威脅、已一度逼近我國國門、當時地中海已被人關閉、吾國航運已不能取道地中海、而必須繞道非洲好望角、爲之幸該處始終有南非聯邦內閣總理史末資將軍爲吾人之干城、惟此一航綫既長且遠、是故人人均認爲吾人之末日將至、甚至吾人最好之友人亦作如是想、彼時之非洲戰事亦然、英軍曾在阿比西尼亞迭遭戰敗、但最後結果、終於轉敗爲勝、總之目下吾人所應爲者、乃在以百折不撓之精神、爭取最後勝利、吾人已不復毫無軍備、亦不復孤立無援、吾人已有强大之同盟國、爲吾人與援、各同盟國均抱有莊重之信念與共同的利益、決爲吾人後盾、至於我國機羣轟炸德國、已自轟炸律貝克及羅斯托克兩城開始、爲德人計、當吾人轟炸上開兩城之際、居民最好能疏散至遠處、以躲避其毀滅、以言東綫、人人皆知行將發生大戰、吾人刻正等待該區發生可怕的暴風雨、惟究於何時爆發、實無跡象可尋、亦無消息足使吾人下一斷言、本日爲五月十日、連日飛機彈藥照常自海道輸出、協約國是否有開闢第二戰場之意向、此際亦未便發表、至於馬達加斯加事件、吾人遠在三個月之前、即已決定、此項「預防措置」、英勇的法蘭西民族、在世界上必能恢復其固有地位、但馬達加斯加島當暫由吾人代爲管理、最後涉及太平洋戰事、承認日軍迭在遠東獲有成功、

維他命A　DB2肝臟實質綜合劑

A D

·雨天將屆·　氣壓與肺病

梅雨時季將屆，多雨之時，氣壓降低，對於患有肺病之人，特別感覺呼吸不暢，因而梅雨時期，肺病死亡率亦高，將如何以應付之？實成一大問題。吾人均知肝油治療肺病，最爲適宜，因其含有維他命AD之故。然不知肝油中含有毒油份，對於胃腸衰弱之人，絕對不能服用，其他膠囊，糖衣之粒狀者，其中亦含有油份，尤其膠囊不易消化，且患肺病者無不帶貧血與胃腸養弱，試問肝油劑如何可以服用！「AD二」不但含有維他命ADB2，且有造血素，賀爾蒙，毫無有毒油質成份，乃對於胃肺病人，最理想，最有效之良藥，更有乳衣，不與空氣接觸，永久保持其成份，不起氣化作用。更有肺病之人，在梅雨時季之前，當急服之，以保健康與防禦重症。

（各大藥房均售）　(5.2)

雙美人香粉

CLUB FACE POWDER

東歐前綫
數處激戰

▲德元首行營十一日海通社電　據今晨德軍戰報稱、東歐蘇軍曾有數處進攻我軍陣地、激戰多時、終被擊退、拉普蘭境內之蘇軍、已被擊潰、德機偵察黑海時、擊沉蘇聯許海峽內之商船一艘（一千三百噸）北路蘇軍大受損失、德驅逐機擊落蘇機廿七架、內有捲風式機廿二架、吾機損失一架、德戰鬥機及急降轟炸機羣猛炸茂曼斯克港及鐵路、大商船一艘中彈受創、

▲柏林十日哈瓦斯社電　軍界方面宣佈、上週德軍在東綫作戰、極爲得手、其詳細情形如下、(一)唐納茲區雙方僅有小接觸、蘇軍藉大砲及坦克車爲掩護、迭次向我進攻、均被德·羅聯軍擊退、我空軍曾轟炸蘇軍飛行場、交通綫、軍隊集中地、以及塞巴斯多波港遠爾許半島及高加索邦各地、(二)中路方面、德軍亦獲重要進展、蘇軍一萬五千名、尙有六百名被我俘獲、(三)北路前綫曾有劇戰、綠我軍史傑勒部、已將蘇軍團困三日之久、最近因獲我空軍援助、實行猛烈突圍、「與我軍獲得聯絡、我空軍雖作[illegible]下、仍繼續出擊、[illegible]機關槍一百五十挺、並有士兵數千名被我炸斃、(四)茂曼斯克前綫拉浦蘭地方、德芬聯軍不顧道路泥濘進攻、曾殲滅蘇軍一隊、北冰洋蘇商船三艘、計一萬九千噸、亦被我機擊沉、另有巨型貨輪一艘、遭受重創、此外、德軍並在後方施行肅清工作、我軍某部自四月份來擊斃蘇軍遊擊隊七千餘名、

蘇聯新建立
坦克車工廠

▲莫斯科十一日路透電　蘇聯坦克車業副委長戈萊格里亞撰文載昨日之眞理報稱、蘇聯中央區已建立新的坦克車製造業、其能出產之坦克車、數倍於六閱月之前、從戰區撤移之龐大工廠、現已具有遠較撤移前爲巨大之生產力、

北非戰訊

▲開羅十一日路透社電　今晨發表之英軍中東公報稱、北非小隊英軍與軸心軍巡邏隊昨曾開砲互轟、未幾即止、

▲羅馬十日哈瓦斯社電　德義聯軍最近利用飛機輸送、前往北非沙漠中區、襲擊英軍所建臨時飛行場、此間各報、均爲文贊揚此項壯舉、查此一機場、乃偵察機於數日前所發覺、德義聯軍旋即派遣部隊、用運輸機運往該處、甫經降落、即在營房中毀去汽油八十桶及滑潤油八十桶、並奪得來福槍多枝、當時德·義驅逐機隊不能在上空巡邏、藉以防範英方可能的襲擊、至該處倉庫、離降陸地點尙遠、德·義聯軍乃乘機器脚踏車前往加以破壞、其爲得手、迫將英方所貯藏之軍火燃料悉數損毀後、旋即整隊退去、其時英機或已得附近秘密電台之報告、忽忽趕來、企圖襲擊我軍、但卒爲德·義兩國驅逐機所擊退、並將其擊落兩架、

羅馬尼亞
國慶檢軍
安托納斯古總理
向士兵發表演說

▲羅京十一日海通社電　昨爲羅馬尼亞國慶紀念日、此間舉行盛大軍事檢閱、除國王米契爾偕后海倫、以及羅總理安托納斯古元帥、副總理米海安托納斯古與其他政府官員等外、希特勒元首亦派李斯特上將代表參與檢閱、隊伍中最引人注意者爲由德國軍官一人率領之德羅混成隊、隊及翱翔天空之史都卡急降轟炸機、羅陸軍部長潘遜齊將軍於檢閱時宣布、陸軍士官學校畢業生一千二百名、已昇爲中尉、同時並發表簡短演說、申述歐洲結成統一陣綫、共同撲滅共產主義之必要、

▲羅京十日哈瓦斯社電　內閣[illegible]兼海陸空三軍總司令安托納斯古上將、本日乘國慶之便、檢閱軍隊、並向士兵發表演說、其言略謂、兩年前蘇聯併吞我國布柯維亞與比薩拉比亞兩區之時、我國備受各種恥辱、茲已由吾人用鮮血洗盪之矣、近年我國內政失修、殲土喪失、備受各種國恥、但未及數年、吾國人民、即已再度崛起、保全吾人之生存權利、此舉已可目爲我國民族不能滅亡之鐵證、並可表示吾人對於收復失地與保護光榮、實具有不可動搖之決心、務使我國之友敵、均能明瞭及此、吾人對於最後勝利之信念、始終不渝、要之、明日之歐洲、苟依然不能統一、共享繁榮、則勢必再度陷於崩潰、

▲羅京十日哈瓦斯社電　外錫爾伐尼亞區首府克魯傑城、本日有大學生多人、在各街頭舉行示威遊行、高唱愛國歌曲及「收復外錫爾伐尼亞」等口號、

泰特派使節
離日返國

▲東京十一日同盟社電　泰國特派使節潘洪中將等一行、在東京逗留二週、今晨九時離東京、啟程返國、日東條首相、杉山參謀總長、永野軍令部長、島田海相等多人、均至車站歡送、

法蘭西少年節
貝當廣播演說
巴黎及里昂舉行彌撒
貞德烈女紀念碑揭幕

▲克萊蒙費朗城十日哈瓦斯社電　本日爲聖女貞德紀念日暨法蘭西少年節、全國各地少年均參加紀念儀式、貝當元首會向全國發表動人的廣播演說、教育部長波那爾亦發表演說、勗勉少年以聖女貞德之捨身愛國精神爲模範、里昂方面學童坎紅衣主教領導少年二萬人舉行彌撒、青年部長拉密朗即席發表激昂演說、尼斯方面學童一萬五千人、以聖西爾陸軍大學學生爲前導、舉行大遊行、巴黎各教堂亦舉行特別彌撒、

▲維希十日哈瓦斯社電　本日爲法國民族英雄節、香百蘭及里際日兩地貞德紀念碑、本日舉行揭幕典禮、均曾宣讀貝當元首訓詞、闡述法國目前環境與貞德時代之情形完全相同、其言有曰、貞德烈女曾挽救法國於垂亡之際、其行動足爲我人之借鏡、以治療目前之痛瘼、而其間要着、即愛情與信仰是也、貞德信任上帝、國家暨國王、但其種種努力、當時並未立即收效、良以渠之左右、均爲自私、自利、懦弱、懷疑者故也、而伊非堅苦奮鬥、不足以振作剛毅之精神、同胞乎、諸君牢記貞德之往事、推己及人、切勿輕聽外國宣傳、而於個人心中、應保存法國觀念、諸君應奉此爲圭臬、果爾、則行見法國將再度踏上光明之道路、

戈林在巴黎
進行重要談話

▲熊城十一日路透社電　聞德國航空部長戈林刻在巴黎、與法方要人從事重要談話、柏林消息靈通人士承認、此次問題、因義·法激對而起、

隨軍遇難記者
東京昨追悼

▲東京十一日同盟社電　自滿洲事變以來、日本新聞記者及攝影員隨軍出發殉命者、共已有六十五人、隨軍省及日本報界公會、今晨特在日比谷公園大禮堂舉行追悼會、東條首相·島田海相·帝國大本營陸軍報道部長矢作上校、內閣情報局長谷正之、東京市長岸田及遇難記者家屬[illegible]

梅雨將屆

預防濕氣

立夏已過，梅雨時節又將臨矣，當此時也，濕氣最易爲患。居於濕地之人，因食物與水份之關係，皆有患濕氣之可能，且前有濕氣症者，又將重發，腫腿爛脚，不儘行履爲艱，且痛苦萬狀，萬不可不早爲預防與早爲治療也！預防治療之辦法，無人不知需要維他命B劑，然儘維他命B，或維他命B2劑，其結果並無効力，徒浪費時間與金錢，惟服維他命B1、B2、B3、B4、B5、B6及消化酵素，賀爾蒙之綜合劑，始能見効。「若素」即含有此種强力成份，故爲預防治療濕氣最有効力劑。

（各大藥房均售）　(5.2)

WAKAMOTO

若素　胃腸營養

全國公立院校
十區招生

續作招生方式、除本校招生外、亦得採用上述辦法、各大學及獨立學院入學考試科目、仍照卅年規定專科學校或專修科入學考試科目、參照大學入學考試科目訂定私立大學及獨立學院暨五年制專科學校（藝術音樂除外）不得收同等學力學生、其他公私專科學校及大學專修科招收同等學力學生、以五分之一爲限、公立大學及獨立學院得招收同等學力學生百分之五、惟須依照下列兩項限制辦理、(一)報考同等學力學生、以三十年暑假前修滿高中二年級學業、因戰事關係未能修畢高中學業在家自修之學生、經繳驗原肄業學校成績單審查合格者爲限、(二)高級職業學校及師範學校學生雖於三十年暑假前修滿二年級學業者、亦不得以同等學力報考、師範學院各學系新生並得由各省市保送半數、由校覆試入學、各省市及各大學先修班保送免試升學學生、仍由該部依照規定免試分發各院校肄業、前述招生詳細辦法、已由該部令發各校、本年招考升學各生、應顧及交通情形、並審度個人經濟狀況、就近報考志願學校、俾人力物力、俱獲節省、如任意投考、其赴校旅費、應自行籌措、値此財政困難、該部實無力負擔此鉅額之旅費云、

德機飛襲
北愛領空
英東南岸亦被炸
馬爾太空戰猛烈

▲貝爾法斯特十日哈瓦斯電　北愛爾蘭保安部及英國空軍司令部今晚聯合公布、德機數架、曾於午後一度飛至北愛領空、當地高射砲隊立即發砲加以射擊、截至目前爲止、並未發生何項事故、

▲柏林十一日海通社電　負責當局宣稱、德轟炸機羣星期六晨襲英國東南岸、低飛轟炸哈斯丁及培克斯希爾之軍事設備、軍火工廠等、均爲炸彈直接命中、立起大火、哈斯丁並有碼頭一座被破壞、

▲柏林十一日海通社電　此間軍界人士透露、昨日及昨夜、德轟炸機羣偵察英倫三島之領水區域、咸獲得珍貴情報而返、

▲倫敦十日哈瓦斯電　航空部今夜宣佈、德機四架、本日在英格蘭東南某城投彈、居民死一人、英驅逐機聞警趕到、追擊德機、直至法國海岸始返、

▲開羅十日哈瓦斯電　內政部頃發表公報稱、德機今晨轟炸亞力山大港、平民死二十一人、傷四十人、

▲馬爾太十一日路透社電　官方公報稱、軸心機昨襲馬爾太島時、被猛烈之高射火及英戰鬥機痛擊、軸心國俯衝轟炸機被射落八架、另有軸心俯衝轟炸機與戰鬪機兩架、或亦已被擊燬、

▲倫敦十日哈瓦斯社電　頃悉英國飛機一大隊、今晨在埃特郡上空飛翔一週、即向法國北部飛去、事後此一機羣又飛返原防、似係自法國北部加萊及波洛泉兩港歸來、

丹麥故總理
舉行國葬

▲哥本哈根十一日海通社電　丹麥已故內閣總理史陶寧、昨日舉行葬典禮、全國下半旗誌哀、全國人士來此參加葬禮者、八·〇〇〇人、國王及太子、高級官員、外交團人員均參加、四壁懸國旗、德元首希特勒等、均贈花圈、丹麥內閣總理勃爾、瑞典內閣總理漢森、芬蘭社會部長法傑聖姆、丹京市長及政黨與工會之代表、均發表演說、頌揚史陶寧爲思想清晰之政治家、在艱難時期、具有信心、

愛爾蘭收集
漂來橡皮

▲杜伯林十一日海通社電　在過去之十八月中、時有橡皮漂至愛爾蘭沿岸、總計在一百噸以上、衆信當係運載橡皮之英美船舶沉於大西洋中之結果、最近已成立一愛爾蘭橡皮公司、收集漂流各處之橡皮箱、箱上大抵有字、說明箱中橡皮由何處何人寄出、

美洲各國外交員
抵葡轉道返國

▲里斯本十一日海通社電　美國·古巴·墨西哥及危地馬拉駐義大利及希臘之外交領事人員七十九人、昨午乘專車抵此、轉道回國、其中包括美國人三十六人、墨西哥人十八人、古巴人十九人及危地馬拉人十四人、專車掛有臥車七輛、該車到站時由葡萄牙外交部及各外交團派員到站歡迎、其中包括英國大使館之代表、

馬達加斯加島巴那斯士人

四明公所 寄滬
公告寧波旅滬靈柩家屬緊要啟事
案奉上海特務機關本部命令[illegible]

國華殯儀館 中華殯儀館 電話三〇〇八五 中心地點 安全便利 館址 小沙渡路海防路口 廿四路電車直達 照常派車服務 接屍送柩 經濟殯殮 實蓋建木壽材 一百五十元用

大陸殯儀館 公墓 馬車迎接遺體 禮堂莊嚴 殯舍高爽 辦事敏捷 服務週到 政府註冊 土地乾燥 交通便利 取費低廉
殯殮：壽材·壽衣 寄柩·接運 四百元
營葬：墓穴·車拔 石碑·築墳 五百六十元 包括費用

日夜 報話 上天殯儀館 電話 2222 3111 5999 4444 0543 事務所電話 38444
首先發明 瓦斯汽車 迎接遺體 不另取費
瓦斯汽車 專接南市閘北虹口等區遺體 經濟殯殮 乙種三百五十元 甲種四百五十元 包括 地址 康腦脫路延平路口一八一號

樂園殯儀館 全滬獨一 電氣樂隊 大禮廳 經濟廳 卅五元 不加車費 宮殿廳及各式大小花廳一概不加車費 另備團體客車便利送客 寄柩自二元起 花園寄柩八元起 電話二三三三六轉接各部 日夜服務 經理室二三一三〇 地址大西路愷信路口

羅宅報喪

羅母胡太夫人（坤祥）坤福，坤陽，先生之老太太（德深，德華，定華，劍華，先生之祖老太太）痛於國曆五月十日申時壽終內寢享壽八十有二擇於五月十二日下午三時在馬白路中央殯儀館大殮謹此報聞

羅敦仁堂賬房謹具

南翔孟宅報喪

鮑老太太周太夫人（匝衡 正鈞 正剛 正璋 正洪之老太太）痛於國曆五月十日戌時壽終茲擇於五月十二日下午二時在台拉斯脫路上海殯儀館大殮謹此報聞

正始堂鮑謹啟

孟公逸孫德配李太夫人（深欽濟川昆仲之老太太）痛於中華民國三十一年五月十日申時壽終滬寓內寢謹擇於五月十三日下午新鐘二時假上海徐家滙路台拉司脫路口上海殯儀館大殮特此報聞 恕不另報

孟承裕堂賬房具

胡宅報喪

胡母李太夫人（銘山錫山鐵山先生之令堂）於中華民國卅一年五月十一日申時壽終滬寓茲擇于五月十三日午時於膠州路萬國殯儀館大殮謹此訃聞

胡積善堂賬房謹啟

裕生（即生記）紗號啟事

逕啟者敝號前對於各客戶委託買賣棉紗交易曾將包額限制以致未能儘力應命殊深抱歉茲爲答報各客戶賜顧盛情並敝號在業務上應負荷之職責起見特將營業範圍加以擴於業務使行情準確市場消息緻捷一本以往服務之精神力謀顧客之便利因之自即日起取銷包額限制辦法務求惠顧諸君委託交易時得到滿意尚祈各客戶源源賜顧統希諒叅爲幸

裕生紗號 經理張裕昆 謹啟 地址愛多亞路一〇七號 電話八九二七三號

馬丁尼克島問題
美法兩國折衝中
胡佛一行返聖約翰港
賴伐爾準備闡明立場

▲華盛頓十一日哈瓦斯社電　關於美國代表團訪問法屬馬丁尼克島一事、此間消息靈通人士頃談稱、美代表胡佛海軍上將、昨日午後已自馬丁尼克島返抵波多黎各聖約翰港、胡佛初次訪晤法屬西印度羣島高級委員勞勃爾海軍上將時、雙方態度均極懇切、迨至昨日午後、即返抵聖約翰港、對於此行、拒不加以評論、僅謂詳細情形業已電告政府、馬丁尼克島法國當局、對於美國建議倘拒不接受、則美國政府態度如何、此際尚不可知、惟泛美洲特別委員會、已於一月前成立、至美國認爲有佔馬丁尼克島或西半球非美洲各國之屬地時、得爲最高當局節制一切行動、一九四〇年泛美洲各國在古巴國京城會時、曾通過一項議案、規定至爲美洲共和國之安全有佔領任何領土必要時、得設立此項特別委員會、

▲維希十日哈瓦斯社電　關於法屬馬丁尼克島之前途、此間各界均企待來自該島及華盛頓之消息、俾可明瞭美國胡佛海軍中將此次訪問法國駐西印度羣島高級委員勞勃爾海軍中將之眞正目的、負責方面對於此事、拒不加以評論、此在消息靈通人士、亦均保持緘默、惟據此間各報載稱、美國所提建議、尚未正式發表、勞勃爾海軍上將第一次向政府首長賴伐爾所提出之報告、亦未發表、一般猜想、賴伐爾首長對於此事、將於蒐集各種資料後、說明法國見解、按之事實、美·法兩國在外交上第一次討論此一問題、係在維希爲之、質言之、係由賴伐爾首長與美國駐法代辦杜克進行談話、有所會商、至於法國駐美大使海亨利是否同時晉謁美國國務副卿威爾斯、討論此事、則政府中人並不知情、無論如何、法國須於一二日後始能表明立場、據昨夜所接消息、胡佛海軍中將訪晤勞勃爾海軍中將時、曾代表美國政府、提出若干項要求、附其性質、足以改變法國屬地在法理上之地位、惟是該島現行地位、原係美·法兩國政府於最近數月中、互相提供保證之結果、自無改絃易轍之必要、

▲維希十一日海通社電　據此間公報宣稱、美國代表團訪問馬丁尼克島法國高級委員勞勃爾上將、提出改變該島現狀之要求、此項要求、以最近美、法兩國政府提出之保證爲根據、法國政府領袖賴伐爾、已訓令駐美大使海亨利、闡明法國之立場、

眞左筆 觀初夏氣色

君在立夏季節。欲發展事業。覓取機會。找尋貴人。決定方向。非先行看清自己氣色與命運不可。星相專家眞左筆擅觀初夏氣色。精算流年命運。前途得失。一言解決。硯設南京路四八六號女子銀行大樓。虹廟隔壁保安坊口 電話九六六五七

羅斯福所提出四項要求內容

▲里斯本十一日海通社電　據華盛頓息、若美代表胡佛與法國高級長官勞勃爾間之談判、因法國方面不接受羅斯福總統之條件而宣告破裂時、美國即將訴諸武力、以佔領加勒比安海之法國屬地、羅斯福總統所作之要求如下、㈠所有加勒比安海之法屬地、必須放棄與德國合作之賴伐爾政策、㈡凍結法國在加勒比安海各島之存款及資產、包括藏金、其數約值美金二萬萬五千萬元之巨、至戰事結束後始可解凍、㈢駐在馬丁尼克及瓜他鹿之法國艦隊、仍承認其爲法國之財產、惟不得參加戰事及繼續保持與維希獨立之地位、㈣住在該島之法國人、如拒絕承認此項協定時、得自由回國、蓋位於加勒比安海之法屬地、係處於美國之防衛區以內、故必須受美國之管理、至少亦當有不受軸心國兼併之保證、因馬丁尼克之法國要塞被德國潛艇利用爲根據地、此事雖經馬丁尼克之高級長官及維希政府一再否認、但事實不無可疑、

▲柏林十一日路透社電　德方通訊社維希消息稱、美國已向馬丁尼克島法高級委員提出下列要求、㈠在法屬安的列斯羣島各要點駐軍、並加以軍事管制、㈡自法·德停戰以來、寄碇於馬丁尼克島之法船、均予遣散、並交出該島之法方油船、

▲里斯本十一日海通社電　據美國廣播消息稱、美國已派軍艦數艘、駛往加里比安海、按胡佛上將係加里比安海海軍司令、而黎勃則係美國務院歐洲司之助理司長、

維希軍事要人作長時間會談

▲維希十一日哈瓦斯社電　政府首長賴伐爾、本日與美國駐法代辦杜克、進行談話、雙方殆係討論馬丁尼克島問題、關於此事、聞賴伐爾首長已向駐美大使海亨利發出詳細訓令、着其向美國折衝、此外、賴伐爾首長並於昨日午後與海·陸·空軍總司令達蘭中將、海軍部長奧芳中將及陸軍部長勃列杜將軍諸人、舉行長時期談話、此項談話、並非閣議性質、至昨日星期六之內閣例會、則因閣員人數不足之故、停開一次、下週照常舉行、

▲維希十一日海通社電　法政府首長賴伐爾、昨日下午四時與其親信舉行會議、討論馬丁尼克問題、關於美國派遣代表與該島當局談判之報告書、維希半官方面稱、美軍之佔領馬丁尼克島、在任何情形之下、皆不得認爲公允、

▲倫敦十一日路透社電　馬丁尼克島無綫電台今日侵晨廣播公報稱、關於勞勃爾海軍大將（駐馬丁尼克島法高級委員）與美國胡佛海軍大將昨日開始之談話、外國消息詳加批評、高級委員（勞勃爾）茲欲聲明、此等批評、言之過早、而聽衆對討論之後果、切弗自求結論、

本報特稿

馬達加斯加島（五）

Antsirable 之溫泉塲，大都散佈在火山附近的高地上，城市確好爲四山圍抱，而成爲盆地之中心，也就是由於它特有之豐富泉源，所以每年也能由大陸上吸引一批外國人來此地消磨幾個月。

這裏的土人因爲勤沐浴，所以就顯得比別地方的人要清潔得多，他們大都藉飼養家畜爲生，在過去人們大都養牛，然而近來覺得養豬利益更優厚，故一致改變作風，爲着將來能賣得一筆好價錢，他們對飼養上是相當花上一筆功夫。在黃昏落日時，你如果閒着去土人的戶室前蹓躂一陣子，你會看到每家的主婦，都正在晉着水耐心地爲豬沐浴着，那情形就像在照管一個小孩子。除此以外，他們還豢養着一些家禽，像野鴨，雌火鷄等等，零落地散佈在曠野上這一帶還擁有無數的瀑布，遠遠看過去像一匹銀色的緞練，這裏的瀑布也許沒有南非 Zambeze 之雄偉與奇麗，然而對於遊人，至少仍具有無限的魅力。據專家之調查結果，謂此地的水力，非常巨大，如能用之於發電，則對農產灌溉，有極大之貢獻。

在低淺的池沼裏，是水生動物活動的塲所，在晶瑩得像鏡子般地水面上，你會看到成羣有着艷麗鱗片的鰻魚悠然地遨游，土人們對此有一種迷信，他們像印度人崇奉牛般地將它尊爲神聖不可侵犯的神靈。他們撈着食物大量地投進去，並且還一壁默禱着，他們這樣做，就像幹着一件圓滿的功德。

以上我們祇不過舉一個例子略略說點，實際馬達加斯加不啻是一幅非洲的縮影。非洲所有的景物，在這裏你都可尋到，像東部，那是赤道植物叢生之地，這裏面自有不少的猛獸棲息其間。這一帶人跡罕至，但對一個狩獵者，自然又具另一種價值。西部是一片無際廣漠的荒原，有着美國之西部情調，南部地面特別乾躁，有着像非洲沙漠般地荒涼。另外在中部高原，我們還不難尋出與非洲大陸所具有之盆地。

這裏的人，對於一個遠方的旅客，也像抹上一層奇異的色彩，尤其是衛兀人，是一種滲有多種複雜性質的民族。他們一般人均具有驚人之音樂天才，在田野裏，在城市裏他們會很自然地唱出一些曲子，其中有不少極爲動聽，他們自然從沒會去音樂學校學過，但很奇怪地，他們似乎都能領會和聲之玄秘，他們創造的歌曲，有着美麗的弦律，詞句多係抒情，那種委婉；輕快，像一篇美麗的詩章。但你切不可以此就武斷說，他們是一種藝術的民族，自然他們的氣質都安詳，柔和，有着像女人般地纖弱，他們之間似乎從不想口角，動武自然更談不上。一般說來，都熱烈傾向着和平，但他們同時又是一個熟練的商業幹材，他們盤利生息的方法，似乎比之猶太人也無愧色。他們愛過節，一年到頭，節日佔上一些可觀的日子，你瞧着他們那副愉快喜悅的天性流露，對於一個像你像我這般的遠方旅人，也會給滲入點與奮歡樂的漿液呢！

結論

我們關於馬達加斯加已經談了一點梗概，關於牠的地理，歷史；富源；景物等等，我們也多少提了點，自然還不過是一鱗半爪，可介紹的還多着呢，尤其像關於這奇異國度的風俗；民情等等，我們有機會時也許要再說點，但現今我們不得不暫來個結束了。這一塊平靜了將近半世紀之土地，隨着這次戰爭洪流的冲擊，又不得不捲入漩渦，關於這齣戲，似乎最精彩的都已經演過了。從英軍登陸不三天，第哥蘇勒士港即告失守，如今守軍雖仍負隅抵抗，但力量單薄，能否持久頗是疑問，但我們也不可否認，從第哥蘇勒士港南下是非常險峻的山區，而且此一帶交通不便，均利於守不利於攻，所以要說英軍之完全佔領，亦得花上一筆代價。但我們注意的倒不是這些，對於這次之登陸，佈置，照邱吉爾說像已經準備了三個月，所以說英國一定是擬不惜犧牲地來進行的。英軍自然不會如某些人推測，祇佔領北部，數港即告滿足，英人所注意的，除其軍略的價值外，當然對這塊豐富的資源，亦不肯輕易棄掉，像石墨，鉄及農產品等均是現今不易獲得的資源，但對法國人說，這當然不能不算是個大的刺激，祇要看這幾天維希攝治的姿態，就可明白一點。然而在這動盪的時局中，馬達加斯加早成爲大家垂涎的目標，誰能先佔領，在西印度洋就等於先下一着棋。（全篇完）

馬達加斯加戰事已告沉寂
維希官員數人出走

▲里斯本十一日海通社電　此間昨晚宣稱、馬達加斯加之戰事、自星期六晨起已告沉寂、英軍於是時起停止進攻、從事於增強後方之交通綫、

▲里斯本十一日海通社電　倫敦每日記事報載稱、維希官員數人、連馬達加斯加助理總督拉迦特在內、已自馬島逃往葡領莫三鼻給、拉迦特並携有大宗極重要之文件、

▲阿根廷京城十日哈瓦斯社電　關於英軍在法屬馬達加斯加島登陸一事、此間「現代報」頃加以評論云、此事倘以勝敗爲言、實屬一大謬誤、「評論者所用措詞、不能認爲正確、此次英軍迅速佔領第哥蘇勒士港、不能認爲英國之光榮、此在法國、亦無所恥辱、良以侵略者員額衆多、遠在守軍之上故也」、

法全國汽車二二七萬輛
因汽油缺乏停駛

▲克萊蒙費朗城十一日哈瓦斯社電　一九三八年法國存有汽油二百九十萬噸、戰後僅存二十萬噸、燃料缺乏之結果、全國汽車二百二十七萬輛、均告停駛、目下僅已着手發展國內煤油資源、庇里尼斯北部、尤其是拉納梅桑高原、以蘊藏煤油著稱、油質成分不下百分之二十、堪與美國台克撒州最佳之油井媲美、

協約國商船 廿一艘被擊沉

▲柏林十一日海通社電　德元首行營昨日下午發表文告稱、德潛艇續在美國領海、加里比安海及墨西哥灣中擊沉協約國商船二十一艘、共一一八·〇〇〇噸、

行蹤併誌

▲里斯本十一日海通社電　據華盛頓消息、美海軍當局宣稱、美國貨船一艘及宏都拉斯貨船一艘、在墨西哥灣沉沒、船員均已脫險、

▲委內瑞拉京城十日哈瓦斯社電　美國商船一艘前在加勒比安海被魚雷擊沉、遇救船員六名、已於本日在加倍羅港登陸、其餘船員十名尚無下落、

南京日駐華派遣軍報道部十一日下午三時發表、畑俊六大將前於五月一日赴華南及香港視察部隊、茲以公畢、於九日返寧、

同盟社十一日南京電　汪精衛今日由大連乘飛機返寧、並發表談話、

保京郊外撞車

▲保京十一日海通社電　保京近郊前夜發生貨車互撞事件、運油車五輛及附近紡織廠一所、因此着火、貨車一列、載有汽油、發生爆炸、救火隊立即灌救、幸無傷亡、損失未經宣布、

貴陽簡訊

▲貴陽十一日電　本市今晨舉行母親節紀念大會、到全市母親數千人、彭華瑶女士主席、情況熱烈、

▲貴陽十一日電　火柴專賣公司貴州省分公司、昨日在此正式成立、

阿買巴 赤痢特效藥 鹽野牌 好梅覗片

本劑係集近代新化學之全力作苦心之研究結晶之最強力防腐止瀉劑 無論何種難症皆能征服而導於痊癒 洵爲起死回生之聖藥

SH—W1 鹽野義商店 上海出張所

支那情報 日文統制經濟緊要新聞 專報導 日華經濟動態 金融商工市況 統制消息·統制意義 材料豐富 正確靈速

凡工商界暨金融界進行業務必要參考讀物 報費每月日金五元並可免費試閱

中國通信社發行 四川路一二五號 販賣部 電話 13543—6

上海幼幼教養院鳴謝

募字第B五號 本月七日爲胡雲泉先生之長公子瑞康世兄與陳珠小姐新婚佳期承親友移助本院經費除另製收據外謹此登報鳴謝 潤霖張金奎王杏滋胡銀泉張沛霖王紀福吳鎮周陵燮永楊服誠諸先生各二十元 敬之顧兆麟馮瑞源凌夢龍帥振華吳子俊吳南山方度雲陸天寶王全茂朱明卿葉佐臣唐祥雲王定孝張春水陳金官陳炎康周順德周富黃振之朱承澤胡竹陶吳祖康張白里丁大德邵家振陸聯芳吳哲方 明胡觀成汪來富勞煥盛錢齊根錢齊芳錢齊濟金滙屛張德福孟潤霖吳秉森吳異凡樂月生胡南屛諸先生各十元 共計國幣九百七十元正 院址：開封路二一〇弄九號 電話：四三二七六

上海慈善團體聯合救災會難民救濟分會結束啟事

本會辦理救濟將屆五載諸承地方紳耆熱誠人士多方匡助拯溺救焚感銘肺腑既刻因食糧統制經費涸竭處境如斯支持乏術不得已將各所難民分別資遣其有老弱殘廢情形特殊者悉商工部局設法安插會內事務同時一併結束以後外界捐款捐物概不收受至前存銀行捐款收據尚有未及收回者概行作廢用特登報啟事諸希公鑒

上海市醫師公會防疫運動
欲免傳染霍亂傷寒請向下列附近各醫院免費注射防疫針

（公共租界）紅十字會第三醫院新閘路一七五〇號 大德醫院戈登路一九三號 海肺病療養院大西路四號 惠旅醫院愛文義路一三〇號 同德產科醫院山海關路 民醫院北西藏路二四〇號 植生醫院海甯路七六八號 平濟醫院天潼路八四七號 汪企張療養院 一八七七號 虹橋療養院 九九〇號 南洋醫院 辣斐德路一〇五號 尚賢婦孺醫院 杜美路一一號 特利醫院 誠醫院環龍路九〇〇號 夏愼初診所霞飛路一一六弄九號 （本廣告承新亞藥廠贈登）

（法租界）大公醫院戈登路一號 中國醫院 東南醫院 怡和醫院 大瑞醫院 福州路 德醫院 人和醫院 上海時疫醫院 同德醫院 紅十字會第二醫院 友助醫社 [illegible]

專治各種 貧血 衰弱 虛弱

補血 強壯 **保利他民**

【包裝】三〇瓦 五〇瓦 各大藥房均有經售

總發行 武田大藥廠 上海福州路一二五號

2-14

捷美德司 **殺淋球片** 最新淋疾聖藥之寶！

剿滅淋疾 捷如閃電

本療劑單由內服·即能化於內之血液·細胞組織等各部分中·迅速產生强盛之抗菌力·表面性當然能迅速奏效·對於潛入深層部之淋菌亦完全能發揮其撲滅之偉力·服後決無損害腎臟及障礙消化等弊 患者安心服用·即可全愈·非空言者可比

主治功能：急性·慢性淋疾·女子淋疾·膀胱炎·及一切淋性疾患等

【包裝】二十片 五十片 一百片 各地大藥房均有出售

大阪市東區今橋二丁目 本店 黑田藥品商會株式會社
上海北四川路八〇一號 分店 黑田藥品商會上海出張所 電話 02.0390

缺貨已久 新貨裝到 從廉批售

鹽野牌 **淋疾最短期 化學療法劑 五淋拿根片**

無論急性及慢性 連服本劑一星期 則淋菌小魔即歸烟消霧散 故「淋疾則五淋拿根」之呼聲 早已廣聞於中外矣

包裝 二〇片 一〇〇片

株式會社鹽野義商店 上海出張所 上海西華德路七〇號

中央儲蓄會通告

本會第七十四期抽籤將於本月十五日下午一時在本會舉行凡我儲戶務請**早日將儲款繳付以保彩權**時請帶上月收據以免錯誤本外埠儲戶如由郵局向上海本會匯付儲款者至遲必須在當月抽籤前一日將匯票由郵局用掛號信寄來方得享受彩權再本埠儲戶向係由本會派員收取儲款者倘有不及收取請於抽籤日前向天津路二號自行繳付又本會派出之收款員收取儲款時均携有本人身份證為憑務望各儲戶注意為要

會址 天津路二號 電話 一七二四九號

國孚商業儲蓄銀行公告

敝行自開業以還承蒙工商各界暨同業先進匡助有加曷勝榮幸茲擇定五月十二日（星期二）正式開幕敬備茶點恭候光臨指教柬邀未週諸祈鑒諒

國孚商業儲蓄銀行董事會謹啓

行址北京路五二二號 電話九四九一〇號轉接各部

大華銀行舉行創立會公告

本行業已籌備就緒茲訂於五月十二日下午三時假座香港路銀行公會俱樂部舉行創立會屆時務祈各股東撥冗蒞臨共策進行除專函奉達外特再登報公告

大華銀行籌備委員會謹啓

中國貿興銀行開業公告

謹訂國曆五月十四日（星期四）舉行開業典禮敬備茶點恭候光臨賜教柬邀未週尚祈鑒諒

中國貿興銀行董事會謹啓

地址 圓明園路一六九號 電話 一二三三八號

上海實業銀行開業公告

國曆五月二十日敝行舉行開業典禮敬備茶點恭請光臨指教

上海實業銀行謹訂

行址 天津路山西路口 電話 九二四六六

錢兌業公會會員 長春銀號開幕啓事

本號自先行交易以還承蒙新交舊雨暨同業先進匡助有加曷勝榮幸茲擇於五月十二日（星期二）開幕希乞源源賜教敬備茶點恭候光臨指教誠恐柬邀不週諸希諒詧

地址九江路花旗銀行二樓二百〇九號 電話一二三四四 一九二五二

德豐錢銀號

敝號開幕之日辱荷舊雨新知高軒蒞止寵賜隆儀曷勝榮幸惟以招待欠週諸多簡慢良用歉仄謹此佈臆並深謝悃尚祈鑒察

總經理 趙廣華 經理 朱寶琛 謹啓

專營 買賣軍票新鈔 遠近票據貼現 行情準確簡便

地址 四川路四四九號 電話 一〇六九二 總線

永益錢莊股份有限公司舉行創立會公告

本莊籌備業已就緒茲定於五月十四日下午二時假座寧波路錢業公會三樓舉行創立會屆時務祈各股東撥冗蒞臨共策進行除專函奉達外特此登報公告

永益錢莊股份有限公司籌備處謹啓

余華龍律師受任華昌祥服裝公司經理高信昌君暨常年法律顧問並代表聲明使用『雨衣大王』商標啓事

茲據上開當事人來所委任為常年法律顧問嗣後一如有侵害敝當事人信用名譽業務權利及一切法益者本律師當盡依法保障之責並據聲稱本公司[illegible]以雨衣大王商標三十六項於雨衣商品呈請註冊專用為此委請代表聲明如有人已經使用同樣商標於同一商品而已經呈請註冊者請於登報日[illegible]

事務所白克路一五六號 電話九〇九八三

張世英律師代表馬玉山 蕭錦明 劉金城 謝正龍 李金標 談碗之 緊要啓事

據上開當事人聲稱我等前以維持同業秩序起見曾與胡正卿等訂立承攬[illegible]現本業同業公會業已成立[illegible]自當根本裁撤以殺統一之效為以前與胡正卿等所訂立之承攬自即日起宣告作廢請為登報聲明以便週知等情前來據此合亟代登啓事如上

事務所薛華立路大成里44號 電話七六三二五

鄒縉祖律師代表晉豐瑞記王胡氏催告李耕馥履行契約啓事

茲據上開當事人聲稱前於本年二月念四日憑同中證將前所設之晉豐瑞記米店推盤與李耕馥君等[illegible]交付盤價又不前來核收[illegible]拒不收受顯屬有背原約為此特委請登報催告限於見報之日起一星期內迅速履行契約倘再不理惟有將所訂契約宣告無效其因而所受之一切損失亦應由李君負之各等情前來合代聲明如上

事務所貴州路九號

路式導律師受任利達文具廠暨經理張裕昆君常年法律顧問並代表通告啓事

其他一切法益者當依法盡保障之責並據聲稱本廠自本年四月一日起業由張裕昆君為經理不論對內對外均由張君負責處理所有本廠營業[illegible]施君[illegible]業已完全脫離本廠所有本年四月份以前由施君簽立之任何契據擔保或人欠欠人等情不論何人不得向本廠收取為此特委請貴大律師代為鄭重聲明等語前來據此合亟代為公告如上

事務所北京路三八〇號 電話九四六三七

交通部立案 教育部備案 中國無線電工程學校四十五屆招生

本校民十三創設訓教嚴格設備完全（學科）電信工程科高級科日夜班插班生（程度）初中或相當學力驗證免試現代無線電事業急需人才有志青年投考技能上課三月十五日報名即日起章程備索附郵二角●校址愛多亞路1305號電話91212號

潘達敬謝親友啓事

鄙人不才繼續掌理滬西警政迭蒙親友或函電馳頌或高軒蒞止盛情高誼感激無量尚冀 嘉言時錫用資韋佩謹登報申謝不另奉簡敬希 垂察

永明號為預約買受朱阿毛 朱春田戶地啓事

查朱阿毛所有坐落上邑一圖廿五保九圖[illegible]朱春田戶則田一畝七分三厘[illegible]

南京路中●抛球場口

老介福

綢緞呢絨 花色齊備 高貴衣料 定價公道

公共租界電車加價尚未確定

與滬東區通車難於實現 營業尚可增加車輛困難

公共租界電車公司、日前謠傳於本月十五日起有加價之說、記者特走訪該公司負責者、叩詢種切、茲將各情併誌於後、

◎戰後損失殊鉅◎ 公共租界電車公司本係英商創辦、資本雄厚、營業鼎盛、年有盈餘、為本埠之最大交通企業、迨滬戰以還、該公司因環境關係、有軌無軌等車輛、或縮短路綫、或因而停駛、遭受損失為數殊鉅、

◎加價尚未確定◎ 據該公司負責者稱、目下外界謠傳於本月十五日起本公司有加價之說、然當局方面並未確定日期、因各項支出殊鉅、不能挹注、恐不久付諸實現、至如何加法、現正在精密計劃中、

◎通車尚未考慮◎ 旋記者叩詢蘇州河南有與河北虹口方面通車之說、是否確實、據答、目下在虹口駛用之車輛、原係本公司所有、而由華中公司假去者、其票價以軍票計算、較租界方面略貴、兩個機關組織不同、至傳敝公司車輛有通行滬東云云一節、當局實未考慮及此、

◎增加車輛困難◎ 因目下交通工具減少、故電車乘客、特別擁擠、詢以是否可增添車輛、以利民衆、據謂、此事殊難辦到、車身雖能在上海製造、惟底盤均係舶來品、來源告罄、一時實無法計及、

◎目下營業尚可◎ 關於電車公司目下之營業狀況、據謂雖收入尚豐、然支出則驟增十餘倍之多、每天平均收入約七萬元、然員工等薪津一項支出、均已增加八九倍、並須隨時添置貨料等、其價甚至有暴漲數十倍者、故今年實無盈餘可言、公司方面是否能攤派官利、尚未能臆斷、總之、較諸往昔、不啻霄壤之別、

◎兩租界通車難◎ 至於英法兩租界通車問題之不能實現、原因約有二端、一為雙方售票與查票、時生齟齬、致毆打動武、時有發生、如無善良方法、一時恐不易貫通交通、

痲瘋問題日趨嚴重之

茲據中華痲瘋救濟會負責人員聲稱、本埠目下祇少有痲瘋病人三千名、是項統計、雖非經確實調查、但離事實當過之無不及、蓋依據世界痲瘋權威慕爾博士估計、無論何處痲瘋病案之實數、可從其已知數字乘十而得之、蓋痲瘋病人因遭社會之嫉視及排斥、靡不諱莫如深、非至最後關頭、隱無可隱時、決不願露身就醫也、查上海除向各大醫院皮膚科及各醫師處就診病人未有統計外、滬西白利南路中華痲瘋救濟會所設之臨時痲瘋收容所、現有男女小孩、病人一百十五名、池浜路四十一號新閘衛生試驗所所設立之痲瘋診所、現有門診病人一百餘名、吾人以慕氏之法計算之、則上海實際痲瘋人數當達在三千名以上、（以上二處救濟痲瘋機關、均由華人主辦、一切經費、均由國人負担、前月二十七日中報傳為赫滿加醫師主辦、實由西報翻譯之誤、）蓋痲瘋係慢性傳染病、近世科學突飛猛晉、痲瘋之為可治之症、已成不爭之事實、惟就病人言、除有相當營養外、務須繼續不斷以大楓子油打針及至全愈為止、以社會立場言、痲瘋病人最好予以完全隔離、俾若輩無傳染他人之可能、現受是項隔離之上海痲瘋病人祇有一百十五人、或全數百分之三·五八、未免令人發生杯水車薪之嘆、故中華痲瘋救濟會所設之臨時痲瘋院、殊有擴大收容量之必要、惟在此生活高漲籌款不易之際、一時殊難辦到也、

轉租房屋執照發出仍不多

六月一日起未領提起控究

工部局轉租房屋執照、連日發出數量仍不多、據大通社記者探悉、計五月七日中區發出二十八張、西區一百二十四張、北區二十八張、東區一百五十二張、八日中區發出二十四張、西區發出八十二張、北區發出二十張、東區發出一百十一張、九日中區發出二十九張、西區發出四十九張、北區發出十張、東區發出五十七張、昨（十一）日中區發出四十八張、西區發出一百十張、北區發出二十五張、東區發出一百十張、上項轉租執照、如不於本月十五以前領取、而於自十五日起至五月底之半個月內補領、須再增延期費五元、共計十元、連同執照費九元、磁牌費一元、共計二十元、至六月一日起、如未領證、即提控究、

兩租界當局取締民食非法漁利

從事調查嫌疑人員

英文大美晚報云、公共租界工部局、近已展開取締民食分配團體人員非法漁利之運動、法租界公董局今（十一日）晨亦予響應、而對大豆商聯合會之活動、加以澈查、據法警務處消息、該協會若干會員、有向法公董局照特價領取麵粉、而轉售於黑市、獲取私利之嫌疑、現調查尚未竣事、故詳情尚不可知、惟聞法警務處已得各該嫌疑會員之名單、

兩租界米號 昨普糶洋米

計口授糧有待考慮

工部局米糧辦事處、前經准許三十人以上之工廠學校醫院、申請派米、惟須經會計師審查賬目、證明所報人數無訛、即得派給、最近對於飯店以及規模較大供三十人以上膳食之辦公處（寫字間洋行等）、亦可申請派米、該處對是種食戶、另闢部份、辦理申請、據記者探悉、工部局米糧管理會昨日停止發給苞米賣單、改發洋米賣單、向米糧辦事處付款後、指定㊀法租界外灘太古棧、㊁浙江興業棧、㊂匯山（碼頭）棧三處、供米號提取洋米、故本星期米號停售苞米、而改售洋米、故食米供應、無甚普遍、至出糶數量、不致寬放、售價亦不致增加、昨日兩租界米號、普遍出糶洋米、至於在米糧管理會增加米號家數一事、現在研究之中、不久當可宣布、此舉與疏洩目前擁擠情形、自有莫大效果、而計口授糧辦法、其實行步驟、工部局米糧管理會亦在考慮、待徵得關係方面同意後、可能於下月實行、

公共租界警務處封鎖馬路七處

一端照常通行

公共租界警務處為適應防務起見、實行封鎖不必要馬路出口、至今業已先後封鎖者計有七處、沿愛多亞路北邊者有㊀東慶路口、㊁龍門路口、㊂跑馬廳大廈左近無路名之馬路、㊃雲南路口、沿成都路東邊者有㊀汕頭路口、㊁廈門路口、㊂白克路口等、上項馬路、一端雖經予以封鎖、另一端以及各橫馬路、均可照常進出、至已經封鎖各口、則均寓有永久性質、又公共租界沿愛多亞路之湖北路南端及該處通浙江路之一支路松江衖、於昨日下午起同時由該管老閘捕房佈置木檔鐵絲網、永久斷絕交通、

樸乾粉 搽水粉

還是改用 四合一 洗面粉

「四合一」洗面粉 絕對不含（鹹性）皂質成份。用之洗面、皮膚立覺光滑潔白、又白又嫩、[illegible]

上海仁記路一一〇號 新一行獨家經理

上海青春病院

白濁性橫痃與梅毒性橫痃

[illegible]

院址：馬霍路二百十一號即威海衛路口 診金：一元 診時：上午九時至下午七時

回鄉通行證 昨起繼續發給

與臨時通行證混合辦理 各同鄉會亦將恢復代發

工部局歸鄉特別通行證簽發處及各區分辦事處、自上星期五開始發給臨時通行證、以便居民於進出上海四周日軍警戒綫時、作為證明身份、代替市民證之用、昨日星期一、該處繼續發給是項臨時通行證、同時並恢復發給歸鄉特別通行證、領取者極衆、

回鄉證昨恢復發給

據大通社記者探悉、自本月一日起回鄉旅費半價辦法取消後、回鄉證因須重印關係、暫時停止發給、昨日工部局方面業已領到新印之回鄉證、故已恢復發給、是項回鄉證之格式與前相同、僅其背面已無「舟車運貨半價」之證字樣、其申請手續亦與前無異、同時各同鄉會之代發回鄉證者、亦由華人疏散會分別通知、以便繼續代發、是以今後數日內、回鄉證可望恢復普遍發給、

過警戒綫須查證件

臨時通行證之發給、本在便利居民之進出上海四週日軍警戒綫、自前日（十日）起、如無此證即不得通過警戒綫、警戒綫實即兩租界之邊界、包括虹口與滬西越界築路區在內、沿綫除由日哨兵查閱證件外、而外灘各碼頭、近亦圍以籬笆或繩索、留一出入口、由巡捕查閱通行證與市民證、無證者即不得上碼頭乘船、亦不能進入租界、前數日內、被阻於碼頭附近者甚多、

昨日發證極呈擁擠

至於昨日工部局回鄉證辦事處申請領證者極為擁擠、晨八時前、即有數千人列為數行、鵠候於南闐操練廳門外之空地上、幾無插足之隙地、至九時而開始申請發證、不論領取臨時通行證或回鄉通行證、其申請書均同、手續亦同、故得混合辦理、回鄉者普通可領回鄉證、如回鄉而擬重來上海者、則可申請臨時通行證、但須於申請書上多填目的一項、並須於證上加捺右拇指印、昨日該處發出申請書數目、估計約有七八千張、如與各區分辦事處發出數合計、當近一萬張之數、

廣州僑美夏葛醫科大學畢業婦女醫師

馮俊英 精醫婦女不孕

前任英國紐斯倫敦會主辦普惠醫院婦科主任、產科主任、政府立案保生產科專任、兼教務東院長主任、復旦大學生理教授

刮宮 避孕 月經

長沅白帶足令身體弱百病叢生久不受孕蓋白帶乃慢性陰炎斷非注射服藥灌洗可有將陰腔腐爛粘膜一根治最合治療惟余且能證即受孕

節育環一次放上 可避孕不礙經期 美國RBC廠施用

不論任何原因歷時久均能迅速愈 ▲上海新世界西首靜安寺路六十四號樓上婦科醫院 電話98655

痔科 陳澤禎醫院

醫治痔病已逾萬人首創絕無痛苦一次手術永遠斷根專門根治痔瘡便血痔漏成管肛門裂痔等症不論新起久患負責澈治

醫時絕無痛苦痊愈迅速 治療期內可以照常工作

憑學識經驗十餘年 臨床不用刀割 世界中法藥房隔壁 電話92859 下午四至七時

▲狐臭·皮膚病

根治狐臭手術療法一次斷根 靜安寺路梅白格路口興業銀行樓上二號房間 外科專家江知勉博士 時間下午二時半至四時半

包治瘡癬濕氣保險余根永不復發 上午十至十二時

普安醫院 喉 胃 腸 肛

喉痧爛喉扁桃腺蛾腫痛火吹音啞多咳注射針對症投藥 門診上午十至十二時下午三至五時

肝火氣痛消化吃食嘔吐血膽石絞痛太陽燈機完備

小腸疝氣 盲腸炎 腸癰便秘 病房百餘及住院 電話四六〇九三 院長陳澄

脫肛便血 痔漏 肛門狹小

本院備有各種藥物 在愛而近路二七八號

鳴謝淋病聖手

余患白濁九年手足痠痛常發又內子患白帶屢醫無效去年幸工部局處治卿介紹蒙惠臣氏醫師德國科學療法廿天痊愈一年毫無復發特此鳴謝德國博士夢方便醫院大同醫大學主任花柳皮膚遺精胃病狐臭何炳

婦科·惠臣氏醫師 南京路188號四川路口下午2至6 中央路24

上海瘋人院

專治

神經刺激 精神錯亂

文痴武癲 痰厥偏心

神經衰弱 豬羊癇瘋

特種療法 見效神速

設備完美 花園廣大

本院由中國瘋病醫院附設創辦念餘年成績蜚然歷年由各省來院已經治愈者不知萬計並迭由各國醫院大醫師等介紹以及上海第一特區地方法院各地救濟院中國救濟婦孺會上海慈善團體聯合救災會暨各捕房等諸機關彙送瘋人均於最短期內治愈發還是以信譽卓著住院索章附郵一角

總務處 愛文義路卡德路朝西 中國瘋病醫院總院內 電話三六八〇三

花園洋房出售

本行委託普益地產公司設計建造之福履理路懿園花園洋房多幢現將竣工材料堅固式樣新穎委託普益地產公司代售各界參觀選購請與四川路一一〇號普益地產公司接洽電話一八七七〇號辦公時間上午九時至十二時止

中國農工銀行啓

美琪 今天榮譽日夜獻映 二時半 五時半 八時一刻
勞萊哈台 空前無敵滑稽巨片 **兒戲兵** 陪伴少爺投軍誤入敵陣立功

星期四，五，六，准日夜獻映 桃樂珊拉摩 **美人魚** 全部絢爛天然五彩 妙舞發爆山火泳裸溪情定 迷人一只笑一只吻！殺人一只！

大光明 祇有今天榮譽獻映 二時半 五時一刻 八時
曼兒奧蓓朗 亞歷山大戈達無上貢獻情巨 **情幻** 有合歡花月結盟無 千變萬化，女性心理的神秘

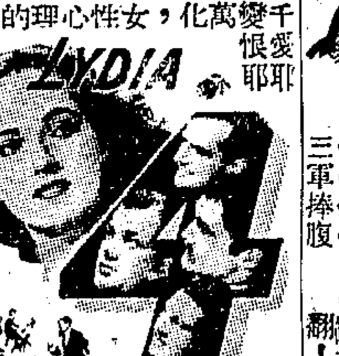

明後兩天獻映浪漫熱情巨片 桃樂絲德麗奧偉構 **薔薇處處香** 如花如月般美如火如荼般熱

南京 今明兩天日夜獻映 二時 五時半 八時
麗琳哈蕙新作 勞爾夫摩貝司歷史哀情巨片 **離恨天** 濟龍魂斷復國舞鳳夢破哥盟（加日本的女性）

星期四，五，六，准日夜獻映 勞萊哈台 最新巨片 **兒戲兵** 上司頭痛！三軍捧腹！

國泰 祇有今天榮譽獻映 二時半 五時一刻 八時
美麗歌后 瑪莎愛茄 主演 音樂化哀艷熱情巨片 獻給情侶們及愛好音樂者 **眼兒媚** "DARK EYES"
是一首抒情詩……是一幅風景畫 貴婦滿腔熱情……樂師一片痴情
天明起星期六止榮譽獻映 曼兒奧蓓朗領銜傑作 **情幻** 有合歡花月結盟無 千變萬化，女性心理的神秘

新蕩寇志 後天起映 無上巨片

隱身大盜 下集 科學搗亂電殺害！變化！ 今明兩天 二時 五時半 八時一刻正

大華 今明兩天重映 二時半 五時 八時一刻
殺氣騰騰武門驚 蒙面飛來 約翰卡洛爾 諾蘭克倫 **ZORRO RIDES AGAIN** 全十二本大！

分金廳巧奪機關鎗 **金鞭神鎗**
後天換映 桃樂珊拉摩成名作 **獸國女皇**

金門 三場 二時 五時半 八時一刻
全部五彩 葛麗亞嘉蓀 華爾德畢勛 **慈母心腸**

扣人心弦 今天起座價二元二元半三元 包括新樂捐在內

最後二天開映 二時 五時 八時一刻 安東蒂勃羅克 **亂世忠臣** 滿腔碧血一點丹心 星期三星期四開映 **籬外桃花**

金都 電話三一四〇三 今天日夜開映 二時 二時半 七時半
周璇 白雲 **惱人春色** 上下集 第卅三天映 最後二天開映 二十大本一次映完

准後天映 胡楓 舒適 孫景璐 主演 **紅淚影** 今天開始預售戲券

金城 今天日夜二場 二時半 七時半 最後二天映
周曼華 呂玉堃 主演 傑作 上下集 **金粉世家**
准後天映 胡楓 舒適 孫景璐 主演 **紅淚影** 金星巨片 今天開始預售戲券

國聯 電話九二六二一 新貢獻 綜合新片五天一換 天天四場 一時半 四時半 六時半 八時半 （二元）（對號二元半）
袁美雲 梅熹 領銜主演 **卓文君** 古裝片壓軸戲 用兩部古裝片代價攝製
十七至廿一 **賊美人** 陳燕燕主演 廿二至廿六 **標準夫人** 李綺年主演

防止淋病恐怖 新樂的能

淋菌一入體內立即開始繁殖造成種種恐怖病象此時唯一防止辦法速服「新樂的能」四小時內藥力遍達全身七十二小時後殺盡全身淋菌澈底斷根永絕後患。

大中聯煤公司 繼續分派煤屑
煤球廠圖抬價殊屬非法

本市各大小機製煤球廠、昨日起已分別向大中聯煤公司指定之（楊樹浦龍華）兩大堆棧出價，故各大小機製煤球廠、業已先後車得煤屑、惟該項煤屑、僅以一種爲限、計赫淩・古拔、製造煤球後、燃燒火力雖較遜鴻基煤屑所製者、但尚能勉強燃燒、惟各機製煤球廠竟藉口成本高昂、企圖將球價抬高、殊屬非法、蓋煤球爲日用品之一、其重要性殊不亞於米糧、故若繼續漲價、勢必引起公衆不安、務望兩租界當局注意及之、

申報助學金 捐款報告

本報讀者助學金、承各界不斷慨捐、熱忱至感、昨日又承綽康綢緞公司捐助三百三十五元、連同各時裝店捐助本屆樣本費六百六十五元、共一千元正、另有熱心人士捐助百餘元、謹此誌謝、茲將昨日收到之捐款、報告如下、綽康綢緞公司三百三十五元、又本屆樣本費（由下列各時裝店捐助）六百六十五元、［計開發記四十元、富士海三十元、潮䝼廿元、康記廿元、徐金記廿元、新泰廿元、亨生廿元、永昌廿元、賈榮記廿元、麗華廿元、スミレ廿元、大西廿元、泰新廿元、總信十五元、入山千代貴十五元、大興十元、合利十元、喬康十元、美祺十元、美麗十元、上海十元、生大十元、林記十元、德富十元、利新十元、大丸十元、陳文記十元、本林十元、沈國貞十元、桃李十元、瑞芳十元、新新十元、新時昌十元、震新十元、上海十元、蓬生十元、鴻利十元、王老虎十元、三支十元、永興十元、施根生十元、順利十元、安田十元、陳雪永十元、瑞興昌十元、王慶記十元、大新十元、東新五元、國泰五元、正榮五元、兆麟五元、美利五元、］又陳君五十元、孫雅祥三十六元、周宏昌十元、劉維邦十元、胡君三元、共計一千一百零九元、前存四萬五千九百八十五元五角三分、總結存四萬七千零九十四元五角三分。

今年颶風信季 天文台報告困難
因太平洋上各島嶼交戰國不供給氣象消息

徐家匯天文台、於每年七月一日起、即開始收取太平洋上颶風報告、去年颶風信季中、因受歐洲戰事影響、太平洋上各島嶼、對於颶風行程之報告、即非常缺乏、該台對颶風報告、即往年之週詳、今年太平洋發生戰事、交戰國對氣象報告、自必停止、故今年颶風季中、該台對颶風報告、當益感困難、即以目前而論、除本埠溫度紀錄外、其他氣象動態、已停止向外發表、

大宗印刷物 指定收寄支局

上海郵政管理局通告云、茲因運輸困難、自即日起、所有大宗印刷物、祇限於四川路本管理局及後開各支局收寄、至個人所寄之印刷物、每次交寄不逾二件者、仍可在任何支局交寄、不受限制、合亟通告、俾衆週知、此告、有恒路支局、福建路支局、公館馬路支局、寶錦路支局、提籃橋支局、馬斯南路支局、卡德路支局、靜安寺支局、東昌路支局、康悌路支局、市中心支局、

偵探名著再版出書

程小青所著之霍桑探案、去歲由世界書局刊行袖珍本「珠項圈」「舞后的歸宿」「一白衣怪」等十種、風行甚廣、茲經再版、業已出書、又程君所譯之凡士探案「姊妹花」「龍池慘劇」等七種、斷版已久、今由世界書局重行排印、近亦已全部出書、

鴻興號業務發達

金融界鉅子楊元鴻・王丞志・李月如等聯合同志創辦鴻興號於九江路證券大樓一百二十二號房間、專營雙馬廠單・公債・外幣・軍票等項業務、尤以公債營業最爲鉅大、自開幕以來、業務極形發展、信譽昭著、大有一日千里之勢、

來函

敬啓者、頃閱五月十日、貴報刊有轉輾出售不準衡器新聞一則、內容牽及科學儀器館名義、查北京路四八四號、乃一某料器號、不準衡器係該號所售出、但該號並無科學儀器館之牌號或名義之存在、所傳實屬誤會、敝館科學儀器館總公司開設在上海福州路四〇六號、分館遍設各埠、經售各種儀器、品質精確、歷史悠久、爲各界所信任、謹恐外界不明、爲請更正如上、此致申報館編輯先生、科學儀器館總務處啟、五月十一日、

青年治遊成性 結歡導女
終因不堪負擔 捲款潛逃被捕

北京路積德里十號恒豐綢緞廠職員費夜飛、平日性喜治遊、與金陵舞廳歌女楊囡囡結識、數月前遂行同居、因費所入不豐、故楊女仍操舊業、但費自此負擔更重、且仍揮霍無度、致入不敷出、負債累累、前日下午竟乘間竊取日軍票一萬元、乘隙而逸、與楊女匿居於台灣路陽春坊三十一號、經恒豐廠報告總巡捕房、由華探目朱萬鈞查明前情、乃於昨晨一時許、將費逮捕、抄出半數贓物、帶入捕房、候吊全贓物再核、

賭客便急 慘遭非命

九畝地露香園路三十一號永安賭窟內、於前日下午三時、有年約四十左右身穿短衣之男子一名、在抓攤檯上賭博、忽因便急、找不到小便處、即至後門內牆角畔小便、時爲稽查某甲瞥見斥責、二人遂生口角、繼竟動武、該賭客被一拳擊中腰部要害、即倒地氣絕身死、經場內賬房間得悉、令工役將該賭客尸體舁出後門、棄於路傍、一時場內賭客甚衆、見而不平、出外宣傳、經當地警察得報、立派警探馳往調查毆擊受傷致死情形、一面調查尸屬核辦、

寄存西藥 突告失慎
灼傷同居四人 禍首昨遭逮捕

北山西路慈安里六號、於本月七號下午五時二十五分、突然起火、頓時濃烟密佈、火勢甚熾、有房客楊其祥・張瑞生・洪梅昌・趙李氏四人、均被火灼傷、嗣由救火會自駕車到場澆熄、事後經該管匯司捕房華探目劉兆年調查得起火處、係在該屋灶披間內、爲韓招發所租、據韓供稱、彼有友無錫人戴璇生、向在阿拉白司脫路一七五弄六十號中國藥廠爲賬房、前將「依脫藥水」兩桶（查依脫燃性極烈）寄放韓處、是日因有一桶忽然破漏、戴乃前往修理、以鐵錘猛擊、致火星飛入藥水、頓告爆炸而起火云云、捕房除將傷者送入醫院治療外、於昨始將戴璇生設法逮捕、帶入捕房收押候核辦、

幼幼教養院 設籐工推銷處
開幕伊始優待九折

上海幼幼教養院爲提倡難童生產、實施半工半讀早有籐工・磨粉等生產工作、近對籐工一部、特再予擴充、於新閘路五四四號（成都路西首）分設門市推銷處、以便各界人士之選購、該處業於日昨（十日）開幕、舉凡籐椅・籐榻・童車・書架・熱水瓶殼・籐箱・籐籃等、一切大小籐器、莫不應有盡有、該院籐工部製作精美、定價低廉、各大公司及籐器商號、均向其批發、茲以門市推銷處開幕伊始、全部貨品、優待九折、且各項籐器、均標明最低價格、誠實不欺、絕無討價還價之麻煩、既以低廉之代價、獲得精美之用品、且寓匡助難童之意義、一舉三得、幸社會有心人、共予倡導、

社會服務

▲招領鈔票皮夾 昨日經過外國墳山之行人道上、拾得黑色紋皮皮夾一隻、內有鈔票數目、及照片、望失主說明鈔票數目、及照片之性別式樣、即可還給、倘逾一星期不來領回、則將拾得之物、移送慈善機關、爲失主造福、格洛克路梅村廿一號鳳姐白、

▲招領齋君證明書 歸人昨在靜安寺路拾得齋君市民證及證明書各一張、望貴報服務欄內代爲招領、爲感、特將該證二張奉上、務請暫收、孫純卿 服務欄按、證明書等存本報收發處、失主可親來對照相片認回、

昨日本報發報時間六點二十分

申報船期表

出口

▲甯波班 萬吉 十三日下午三時 泊揚子碼頭 華興 十五日下午三時 仝上 海通 十四日下午三時 仝上

▲定海班（兼灣沈家門） 華翔 十三日下午五時 泊廣信碼頭 新遠 十四日下午五時 仝上 新平 十五日下午五時 仝上

▲崇明班（保鎮・南門港） 江蘇 每日上午八時 外灘一號碼頭 浙江 十三日上午九時 仝上 慶寧 十三日上午九時 仝上

▲通州班（任家港・天生港） 旭豐 十三日下午九時 仝上 華平 十三日下午九時 仝上 南通 十四日下午九時 十二號碼頭

▲青龍港班 華鳳 十三日上午十時 十二號碼頭 華康 十四日上午十時 兼灣東一號仝

▲滸浦班（十一圩港） 長豐 十三日上午六時 外灘六號碼頭 華宏 十三日上午七時 泊外灘號碼頭

▲口岸班 八圩港 天星橋 揚州 五圩港 天伏州 泗口 余家扳 八江口 蛋家橋

▲江北班 大太古丸 十三日下午五時 二號碼頭 華森 十三日下午二時 仝上 華五太古丸 十三日下午二時 仝上 華萬 十六日下午二時 仝上 安和 十三日中午 陸家沙 張黃港 新生港 外灘四號碼頭 安泰 十四日中午 仝上

體育新聞

本星期六全部結束
震旦盃慈善足球賽 震旦決戰法捕聶中丞對鴻源

震旦盃慈善足球賽、自揭幕以來、進行順利、現僅餘最後二場、定本星期六（十六日）下午二時半在呂班路該校舉行、首場爲聶中丞對鴻源、爲解決賓包賽之賽、四時一刻起、由震旦迎戰法捕、此仗關係錦標得失、異常重要、蓋法捕自傲倖克服合衆紅後、造四戰四勝之紀錄、震旦與合衆紅則以失敗一次緊隨於後、如屆時震旦能克敵致果、可造成鼎足局面、合衆紅尚有一綫希望、否則錦標即爲法捕所攫去矣、週末秩序錄下、

聶中丞—鴻源 二時三十分
震旦—法捕 四時一刻

九旬盃小型球聯賽 格致昨勝浦東
大同浦東奏凱

九旬盃小型球聯賽、上週末共有三場比賽、浦東以五對〇大敗松光、大同則以一對〇劇戰克松光、格致公學對浦東一場、前者以五對一凱旋、本週秩序已排定如下、（星期六）徐匯—浦東四時三十分、（星期日）（大同—格致晨十時半、震旦—松光三時三十分、

上海田徑隊 聘定各項指導

本市田徑界新興勁旅上海田徑隊、擁有隊員甚多、日前舉行二次總練習、計破全國紀錄兩項、殊爲難得、該隊場地正商借美童公學、在接洽中、現暫時借膠州公園爲練習處所、時間每日下午四時至七時、並聘請運動界先進八人爲指導、爲曾榮忠、玉正林、管友文、陶英傑、廖金海、王學武、闕宏達、顧彧、

上海河南路交通路三十六號 中國農業書局 最近出版 家庭娛樂書 花卉裝飾術 六元三角 養鳥法 二元二角 熱帶魚 四元九角

木炭汽車
丁祖澤

（圖一）木炭汽車之外觀

汽車如何改造

木炭汽車爲汽油汽車所改造而非爲燃用木炭而造之汽車，是以較用汽油時諸多不便，前已言之，茲更略舉其顯著者不下若干種：如㈠增添附加機件之費用與重量，㈡起動時須費十餘分鐘，如炭・扇風・生火之手續，㈢馬力減少，尤其在行駛高坡及山路時爲甚，㈣車式不美觀，㈤管理麻煩，㈥炭爐熱氣逼人等等，在卡車方面復有減少裝貨重量與地位之不利點，是以木炭汽車在其達到完美之途程前，實有許多多等待改良努力之處。

汽車之改用木炭爲燃料時，原來之引擎構造，毋須改動，祇須添加發生木炭汽體（煤氣）之機件即可，如附圖一所示車尾附加之機件是也。其內容構造大致如附圖二，各部次序約分爲㈠發氣爐，㈡冷却器，㈢濾氣器，與㈣空氣調節器，此等機件有分裝於車尾車底者，亦有分裝於車前司機坐位之兩旁者。

所謂發氣爐者，以木炭擊碎爲約一寸長短之小塊，裝入爐內，生火使之燃燒，在熾烈時，即發生一種無色之煤氣，此氣即可代替汽油之用。但在發氣爐所生之汽體，溫度甚高，須導入冷却器，使其溫度降低，同時因汽體內不免含有炭屑灰粒，如吸入汽缸，將有害於內部光滑汽件，故必使之經過濾氣器，除去灰燼，最後經過空氣調節器混和適量之空氣方由引擎吸入汽缸，以供燃燒。在汽車行駛中，引擎不斷吸取木炭氣體，故發氣爐內自然通風，內部炭火常熾，僅生火時及停車後須以人力或電力扇風，以助燃燒。

木炭氣之種類甚多，如發氣爐中加有水蒸氣發生器者，名之曰濕式，反之則名乾式。此外又因其吸入木炭氣之方式不同，而更分爲上吸式，下吸式與橫流式三種，各有利弊，因涉及專門技術，不擬贅述。

過去致力不少

木炭汽車之出現於中國，已有十餘年歷史，當時上海設廠改裝者甚多，如湯仲明，向愷與市政府公用局均曾爲木炭汽車作許多努力，而軍政部爲中國工業經濟與軍需自給，亦極贊助此項工作。而吾東鄰日本自來汽油供給不暢，故亦努力研究木炭汽車，及其他代替燃料，甚多供獻。茲將日本科學技術四月份期刊所載各種代替燃料之統計數字例後，以供參考，而示比較。

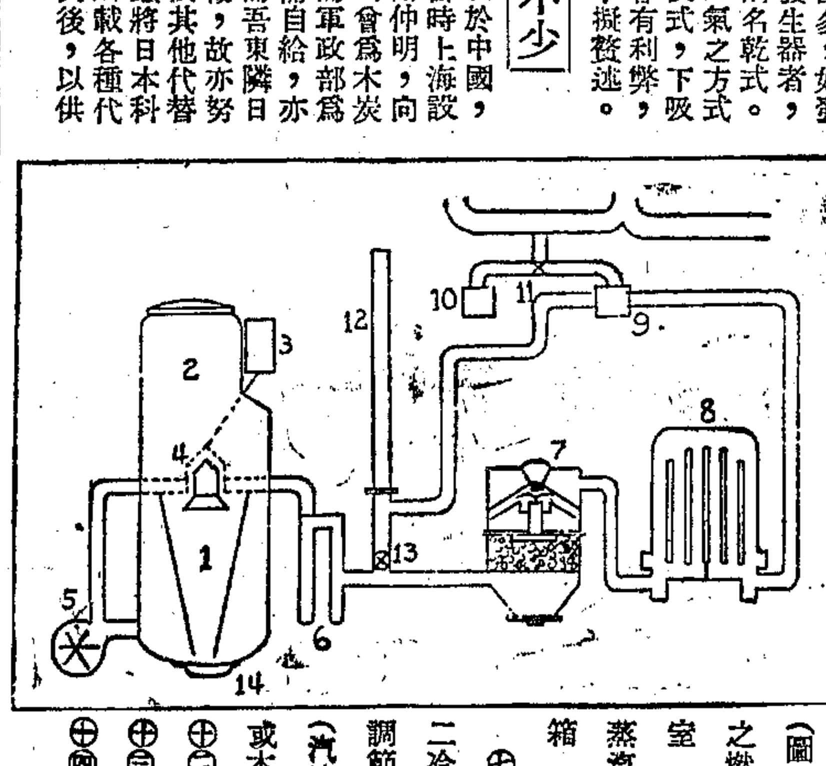

（圖二）㈠發氣爐中之燃燒室 ㈡貯炭室 ㈢水箱 ㈣水蒸汽發生器 ㈤風箱 ㈥第一冷却器 ㈦濾氣器 ㈧第二冷却器 ㈨空氣調節器 ㈩化汽器（汽油用）⑾汽油或木炭氣交換門 ⑿空氣導入管 ⒀始動用活門 ⒁出灰門

燃料種類	每百公里消耗量	價格（單位錢日圓）	每公里燃料費（單位錢日圓）
汽油	二三立	三〇・七錢每立	六・七七錢
木炭	三三公斤	一八・二錢每公斤	六・〇〇
木柴	六二公斤	六・四錢每公斤	四・〇〇
焦炭	四六公斤	九・三錢每公斤	四・二七
白煤	四八公斤	六・〇錢每公斤	二・九〇
沼氣	二四立方公尺	不詳	
液體煤氣	一六公斤	七五・〇錢每公斤	一二・〇〇
電石	五四公斤	二二・〇錢每公斤	一一・九〇

新光 電話九四五九〇 今晚三場 一時半 五時一刻 八時 青年夫婦讀本 顧蘭君 主演 **人約黃昏後**

自己的太太出去幽會！別人的丈夫來談情！

滬光 電話八四〇五八六 今天四場 天天客滿 二時半 四時半 六時半 八時半 贈券停 最出鋒頭 李麗華 陸露明 梅熹 韓蘭根 孫敏 殷秀岑 大會串 **奇女子**

文逸民導演 好夫妻拆十年 舍活二 冤。 三樓下 四樓上 五元 新娛樂捐在內

皇后 電話九七七七七 今天三場 二時 五時一刻 八時半 堂堂陣容 王熙春 童月娟 梅熹 韓蘭根 **賣座盛況堅持**

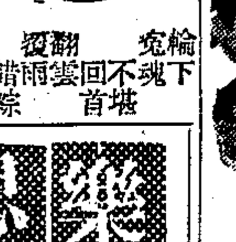

樂園思夢

大上海 電話九三三二二 最後兩天 二時 五時一刻 八時半 陳雲裳 梅熹 **歡樂年年** 後天日夜四場獻映 注意：現已售票 **小姐的秘密** 陸露明 楊志卿 關宏達

辣斐 辣斐德路 今天四場 二時 四時 六時 八時 汪洋主演 香艷肉感展覽 少男少女歡呼

美女裸浴 **新盤絲洞** 懶洋洋銷魂蝕骨 軟綿綿通體舒暢

恩派亞 八仙橋 時間 三點 八點 新娛樂捐在內 江笑笑（導領）（最後三天）**豆腐店** 火燒 戲中有戲 調查戶口 下期預告 摩登（大鬧）明堂 祝枝山倫 滑稽對聯

中央 時間 三時 五時半 八時 今天開映 陳燕燕 劉瓊 主演 **洞房花燭夜** 後天開映 藝華巨片 **新盤絲洞** 汪洋主演

明星 青島路 今天映 **玉碎珠圓** 下期映 **毒龍猛虎** 最新巨片 野獸

卡德 卡德路 今天映 上下集 **閃電大盜**

亞蒙 慕容婉兒 徐風 袁紹梅 呂玉堃 合演 國華巨片 **艷屍** 遺產作祟 家破人亡 殺人移禍 辣手辣腳

光華 （平日）二時半 五時 八時 星期六 四時 六時 八時 陳雲裳 徐立 顧也魯 傑作 **重見光明** 父子同戀一個盲女 明天開映 偵探巨片 **雨夜鎗聲**

西海 軍事間諜奇情巨片 **空中死光網** 下期准映 顧蘭君 **貴婦風流**

大滬 地址 電話 21989 今天三場 李麗華 得意傑作 **女人心** 捉摸不定 女人心裏 都有笑吵鬧 道理 明天開映 **滿城風雨**

新新 今天獻映 二時 四時 六時 八時 約翰葛嘉 蘭吉爾 泰寶勃 傑作 **瓊宮恨史** 劍光如雪 賈天豪氣 下期獻映 瑪琳狄希拉 **情鑄**

浙江 今天起！新增座價 佐麥克利 領銜演員 萬人合演 緊張歷史戰鬥巨片 **鐵馬** 最後一天 莫失良機 明天開映 **白雪公主**

九星 福煦路 今日三場 吉士馬立斯 緊張機門巨片 **掃蕩群魔** 明日映 **春滿瑤台**

平安 泰羅鮑華 洛麗泰楊 安娜蓓拉 歷史悲壯巨片 **蘇彝士** 座價兩元兩元半 明天映 **女書記的秘密**

巴黎 爾門考 歷史劍俠鉅片 **盧宮秘史** 古堡潛龍 金闕翔鳳 血濺山河 寶劍成夢！ 下期映 **暴風刦**

杜美 歐洲歌舞台后 麗琳哈蕙 **木偶奇情** 明天映 **香艷歌舞**

榮金 康悌路 海陸空探偵片 **大破恐怖黨** 飛機搏鬥 陸地擒賊 水面追逐 大戰 明天映 **奈何天**

山西 北山西路 一元二角 兒童六角 李綺年主演 **現代青年** 金錢買愛 姊妹夫 色青年身敗名裂

今日起：每天兩場 一時 三時半 **鐵扇公主** 中國第一部長篇卡通 下期 **梁山伯祝英台**

先施樂園 安樂大劇場 有聲電影 不日開映 話劇 曲 王先生 丹女嫁 珍珠塔 玉連環（日夜電影場）今天開映 **西遊記**

商業新聞

紗號又有倒閉者
廠單專供投機利器
現紗情形尚安定

棉紗市況、現貨情形異常安定、投機雙馬廠單、因拋定買多之故、以致市態狂升狂降、尤使心神不定、且造成恐怖狀態、有一部份紗號受此打擊、宣告倒閉矣、四十二支藍鳳一萬四千六百元至二百元、四十支日光一萬二千八百元、四十支金城一萬二千三百元、四十二支水月一萬四千元、四十二支立馬一萬四千一百元、二十支雙虎七千元、二十支天女六千五百元至六百元、二十支雙馬六千六百元至六百五十元、二十支寶蟾六千七百元、二十支月琴六千六百十元至七千元、二十支陽鶴七千二百元、十六支紅韮星六千八百元至九百元、十六支如意六千四百五十元、十支紅雙馬九千零九十元至一百元、十支童子軍五千零十元、十支雙地球四千八百元、六支熊蜂六千四百元、二十支雙馬廠單開盤傳言接近廠方者拖進、而即狂升爲五千元、直升至五千三百元、稍形盤旋而鬆、收盤價爲九千一百五十元、但收盤以後續昂至九千三百五十元、

新單晨開二八三元、冉冉上升至二八六元爲午收、下午開盤二八七元、晚收爲二八八元、較漲六元半、老單二五六元、彩球二五七元、飛魚二五一元、陽鶴二四九元、五福細斜二三零元、寶貝二二八元、四君子嗶嘰紅單開盤九元四角左右、高至九元五角九分、晚收九元五角六分、亦升一角五分、

疋頭漲風再起

▲廠布 昨布市因紗價與東疋升騰、利多空氣又熾、各布俱向上游、雛雞十林晨開三五二元半、後市廠單喊高至三五七元半、較上週每疋漲五元半、十二磅地球細布二三零元、大鵬二三八元半、富貴二三五元、但下午又喊爲二二元、尚有求無供、長壽府綢七元五角半至六角、較之週六步提升每碼一角半、▲東布 昨市由平穩而趨於堅昂、形勢殊挺、十二磅龍頭細布

金價趨起不前

現金 給赤暗市、於極穩中微漲、後反軋小、交易不寂、人心呆定、自晨每條即高一百五十元、首先成交價爲二萬一千七百元、某某兩金號及證券號來售出退二百元、十點正退至二萬一千五百元、後少變動、做升至二萬一千五百五十元、最後成交價二萬一千五百元、比上週六價軋小五十元、後照上價無進者、當日有二百元差距、下午巳回升至二萬一千五百五十元至六百元間、

銀 樓首飾金、每兩兌出價、大新同行均仍掛二千二百五十元、（收進減二百元）紋銀掛十八元、黑市巳跌至十五元五九角、銀洋一枚九元三六角、爲經營者之出入價、

本市票據交換 新增五家銀行

▲漢口銀行收付戶經統制本市銀行業聯合準備委員會、自本月一日起、恢復定時交換制度、各交換銀行均於交換時間前派員携票至行參加交換、票據事宜、所有各行當日應付票據、均由各交換員携回銀行、爲付款之處置、實行以來、手續較前簡捷、各行內部事務均得提早完畢、又該會徉來行莊近來添增大新銀行、中國漁業銀行、神州實業銀行、大同銀行、及阜通銀行五家云、

漢口通信、該處銀行公會四月廿七日通函各會員銀行、以日軍特務部通牒、附法租界內各銀行業務許可制實施要領一份、即日實行、㊀匯款 匯款不問金額多寡、均須要許可、收款金額超過軍票一千元法幣五千元以上者、均須要許可、㊁放款 對於同一人或應視爲同一人之放款、凡超過軍票五千元、法幣或二萬元以上者、均須要許可、

金鎊續小十元

昨外幣市況、英美金鎊各小十元、前者爲五百元、後者爲五百十元、美金票爲三十二元及二元半、香港票爲五元及五元一角、軍用票晨開七元一角五分、開後高至二角六分、嗣小至二角一分、後又回上至七元三角、比上週計升一角三分、

昨劃頭票據貼現率、每千元爲十五元至二十元、略高、錢業公會拆息一角未更、中儲券升水爲三角一分半及三角二分三

兩對月之米價 漲起二百二十元

時隔兩月、而國米價每石漲起二百三十元、蓋三月十一日之米價、猶爲三百三十元、而今非五百八十元不可、且米質惡劣、大都灰沙甚重、碎米甚多、似係翻變之米、以求善價而沽、然以洋米不易購得、故雖出高價、買次米、人猶趨之、噫、

豆類添辦不寂

雜 糧祇上午半日交易、下午因雜糧組中實商開會、而告停市、

豆 類市況仍趨挺勢、蓋以派貨尚屬有待、本街添胃不寂、價乃一致扳高、計開崇明沙赤五十包、價爲二百三十五元送到、又沙黃一百餘包、價一百三十六元至一百四十元自出、桑園黃豆五十包、價二百十元、平湖杜豆三十包、價二百六十元、

苞 米路貨洪有拋售、市勢巳上漲轉平、計開蕪湖苞米路貨四百包、價一百八十八元、至一百八十七元、

豆 餅因受內地市價報漲、人心向榮、價見提升二三元、計開整記豆餅五月份舊棧單五百片、價五十八元六角、六月份舊棧單一千片、價五十九元、二月份新棧單五百片、價六十九元、四月份新棧單一千片、價七十元、五月份新棧單五百片、價七十元〇五角、利字宿餅五月底打棧單二萬片、價爲五十三元半、

公債進出 至爲清淡

公債暗盤、昨市交易極淸、市價堅穩、檯面既無大戶賣出、又無大戶買進、所有成交者、均屬五千一萬居多、稍有成數者、至爲罕見、週一有此呆滯清淡情形、殊屬難得、第不信即此空方不實、多方不賣、掩旗息鼓而止、稍緩恐仍有大波動也、昨鴻大・同康・賣出稍多、餘則同鴻潤德・久豐・信記・略有賣出、胡鶴記・同利・久孚・買進稍多、餘則德昌・公茂・恒餘・稍有買進、市價結果、一律上漲一角至四角、成交約二三十萬元、茲列簡明表於後、

類別	最高	最低	收盤	比前日
統甲	六七·二	六七·〇〇	六七·〇〇	漲·四
統乙	六〇·六〇	六〇·五〇	六〇·二〇	又〇·一〇
統丙	六九·八	六九·一〇	六九·七〇	又〇·一〇
統丁	五三·二〇	五三·四〇	五三·二〇	又〇·二〇
統戊	五二·二〇	五七·六〇	五七·二〇	又〇·二〇

華股投資踴躍

外股現貨轉堅

外 股現貨轉堅、成交稍旺、信共三萬一千六百股、怡和紗廠價由十五元半飛升爲十七元五角、終爲十七元三角、怡和紗廠二千七百股、由三十八元升至三十九元五角、五千股中紡二十元升爲二十二元、二千股毛絨十四元一角、漲爲十五元一角、怡啤八千五百股十一元半漲爲十一元八角、一百股鋼業二十元、五百股紙業十二元、一千股匯衆二元一角、五百股中營十八元、五百股英聯二十九元半、二百股開平八十元、一百股祥泰木行三十六元半、一千股加倫丹一元七角、又衛商外股期貨公會、停止買賣云、

華 股有投資新買戶活動、價亦穩堅、永安公司六十一元半、新新七十五元、中國內衣由二十四元升爲二十五元、中法藥房（新）由五十八元半、升爲五十九元、新亞（新）三十四元二五、五洲二百十五元有賣戶、新亞材料在二十一元半左右、南洋烟草五十四元、世界書局（新）七十二元、中華一百十七元半、商務二百十元、鴻興織造一百九十七元半、永安紡織四百七十五元、閘北水電十八元二五、華商電氣十八元半、冠生園二百二十元、

淡菜升降互見

淡菜近市上落互見、如西洋中淡稍見回小、昨市行盤爲九百二十元、東洋中淡轉升、以貨缺所致、現售二千二百元、

薄荷到存兩缺

薄荷近日來源不多、市存亦稀、此物爲草藥之一、但以到存軋缺之故、價亦不廉、現如二刀薄荷爲二百元、頭刀又一百八十元、市象穩秀、

海口枝新苗尚佳

海口枝上屆因失收久無到貨、市存亦早告罄、茲據產區訊、本屆新苗情形現尚茂盛、如經過良好、收成當屬不惡、惟查本年外費奇昂、勢必超過原本數倍、故劃申成本、照目下估計須在四百元以上云、

白鉛絲漲近八百元

五金交易自稍得活動後、生涯頗稱絡繹、本街廠家方面成交時有做開、但日久以還、因打移動許可證手續之靡煩、迨呈後頒發之時期又甚長久、若一般急需之小工場作及零星用戶等、不克久待、而無移動許可證、又不能運貨、誠有進退兩難之感、以致使初露萌芽之五金交易、無形中又受打擊、查昨午後白鉛絲略有成交、因該貨之移動許可證、日前巳有打出、得在租界內車運、如新盤元船鋼板等則因移動許可證之不准、而交易絕無、白鉛絲因時有成交之故、同業人心看好、市價殊有繼長增高之勢、昨沽價巳漲八百元一担之境耳、

香烟跌風更兇

香烟在二月杪陸續上漲、至三月底實價均創空前紀錄、銷路異常旺盛、事由一般投機市儈及囤戶拉提操縱、不遺餘力、以致廠方供給同業需要之貨、亦見機止派、均暗地裏向黑市推銷、所謂（後門貨）經營者不知就裏、以爲各貨確實缺少、欲應門銷、且圖厚利、紛向市面搜羅、結果使價格飛黃騰達、近來行市情況頗爲不善、實價日形衰落、連跌一月有餘、蓋以出口嚴禁、本市平實貨供應較暢、兼之籌汛催迫、囤戶紛求出籠、實價、致趨入原價、昨日續跌更厲、因傳金槍牌廠方派價有減低行盤之說、故人心繼呈虛軟、考查實價較最高峯狂落一千七百元之巨、其餘各牌亦然、覩勢變時尙難振作、做開計大英牌九千三百元、老刀牌七千三百元、品海牌五千六百元、五華牌四千八百元、無甚軒輊、日烟跌勢厲害、計金槍牌一千七百七十元、金大樓牌二千四百八十元、金鼠牌二千四百八十元、比週末再小五十元、至一百餘元、日用品肥皂趨俏、昨實價一致回高五元至十元不等、

行情報出 立可成交
永茂公司
另有預測餘興・趣味濃厚
廠單 一色 軍票 小額
地址 南京路一五三號及備處（江西路東）三樓十二號
電話 一六一六八 一六一三一

華股投資大本營
五豐企業公司
華商股票部

股票名稱	買價	賣價
永安公司	$61.50	
新新公司	74.00	75.00
中國國貨	135.00	
中國內衣	25.00	25.25
中法藥房	59.00	59.50
新亞藥廠	33.50	34.50
華成烟草	175.00	185.00
世界新股	71.00	
冠生園	230.00	240.00
閘北水電	17.50	18.25

行情準確 成交迅速 消息靈通 籌碼充足
電話 95042 96810 91331 96309
地址・北無錫路七十三號
（簡章承索即寄）

華股業中唯一首創者
華商 永昌股票公司
專營代理買賣華商股票
歷史悠久 組織健全 代理買賣 成交迅速
地址 九江路證券大樓二四五號
電話 九〇九二五・九六四九八

泰豐銀樓銀器平價
在金價上升中敝樓所有原當銀器舊飾首飾珠寶鑽石收價比衆抬高承蒙賜顧無任歡迎新仍照平價出售不計工資貨價不合包退還洋專收金銀
地址三馬路寶善街口西首 電話九〇九二九

中華股票公司
代客買賣華商股票
九江路大樓三四號 證券大樓四三四 電話九〇七三九 六〇七三六

東亞銀號
行情報出 立可成交
專家顧問 服務週到
代客買賣 廠單軍票
備有精美贈品 歡迎直接開戶
電話一七一六一五轉接各部
地址四川路中央弄一〇四號

永安天韻樓
仙樂越劇團 （日）十三本 雙花金 （夜）孟麗君
聯合社化裝申曲 （日）八本 玉連環 （夜）三本 麒麟豹
繁華國標準話劇 （日）釵光劍影 （夜）人面桃花
香檳票 張月廿五日六號 搖彩開獎 天主堂街中央運動場所有
中央運動場 回力球 今午五時半起 賽單打十盤

福康股票號
地址 九江路二五〇號 河南路口 電話 一二一七 五二二

股票種類	買進價	賣出價
慶豐紡織	345.00	
達豐染織	460.00	
廣勤紡織	330.00	
麗新紡織	500.00	
國貨公司	135.00	137.50
久大精鹽	130.00	
遠東運動	2.00	2.50
中法藥房	59.00	59.50
新亞科學	16.75	17.25
新亞藥廠	33.75	34.25
商務書館	207.50	212.50
漢冶萍	14.75	15.50

花柳白濁 保障短期斷根
特新療法 立可止痛 數天斷根 初期包醫 一概念元
一切針藥打針服藥手術洗療全在內
用藥高貴 保證不發 出立保單
政府註冊花柳白濁專科 蔡葆和醫師
地址 三馬路廣西路西首九六號 江南醫院

春秋

李阿毛衛生信箱

（王辰問）頸上結核數粒已三載，時覺酸痛，何藥可治？（答）恐係頸淋巴結核，常服含碘補力多，及注射奧斯得林可有效。（周利生問）包皮過長，有礙否？（答）現已割治。（海帆問）報載治面皰，注射荷爾蒙見色流精，何藥可治？（答）…（王秀英問）身體虛弱，患白帶，月經不調，何藥可治？（答）常服…（張志治問）夜遺，一月數次，常注射…（河豚肝素）（黃希賢問）胃納不佳，吐酸水，何藥可治？（答）…（計維良問）咳嗽吐痰，夜間較重，是否肺病？（答）…（王膺生問）精神萎靡，四肢乏力，大約何病？（答）常服九福補片…（蔡榮卿問）氣管支炎，可治？（答）常服含碘補力多。

勸君惜取少年時 良藥既獲便須服
遺精英得蒙能治 莫待病深悔已遲

語錄
驪夷選

不經黑夜之路，就不能達到黎明。

自信是成就偉業的必需品。

「做人家所不敢做的事。」這是做大人物的第一定則。

人類的進步，不只是由於眞理的增加；而是怎樣把眞理從虛僞裏拯救出來。

我們今日所有的一切美好的事物，都是由那些永遠記得「也許我錯了」的人所發現，造型，或想像的。

人與國家同樣可於年青時加以改造，一到長大，便成朽木。

一個不會思想的人，不論他得了多少大學的學位，也不是一個已受教育的人。

常識並不是一件平常的東西。

以勇敢來幫助別人，比較以勇敢去傷害別人要高超得多。

從舊物中挑出好的來，跟發明新的東西差不多一樣。

最聰明的事，是知道如何掩飾自己的聰明。

上鈎
班公

最初，吃香烟便有金剛鑽戒指之望，漸漸地擦牙膏也會得到一筆小小財富，繼起的還有吃糖可換獎券，而獎券可換美金票之盛舉，想來小弟弟小妹妹們還未必忘記。而對後來，則白坐汽車之後，還可奉送茶點！只要足下有雅興去「高尚娛樂」。

然而大贈獎如故。今日翻起報來，第一頁即令我觸目心驚！該說是眼紅心癢。「每戶贈送」的禮物有如下列：

名貴香烟一大盒，外國香水一大瓶，牙膏一大支，精美手冊，紀念茶杯，……另有高貴鑽石贈品！

天下竟還有這樣慷慨的大老板！而且，這並不是什麼偷偷摸摸的賄賂，而是請你加入發財集團去。你只要躺在富麗的沙發上，在佈置全新的堂皇房間裏，拿起電話筒，「行情報出」，立刻發財！其便利與穩妥，與以前的什麼茶室什麼俱樂部可謂伯仲。你也許能舉出一個異點來。就是茶室和俱樂部裏「開寶缸」的還是漂亮少女，而那些口口聲聲廠單軍票的職員却還缺少這一個正德帝所激賞的「調調兒」。我說，你放心，上海人最聰明，不久你就會聽見「市場皇后」或者「銀號西施」了。

「吃電話飯」的人們不除，

一角錢的用途
高吉人

大家都說百物飛漲，只有鈔票跌價，一元僅値數分錢，一角錢簡直沒有用處。但是，後列表中任一項，都只需一角錢。

乘一站路電車
二錢糖
五磅白開水
三分藍布
二勺杜米
兩茶匙生油
五錢麵
二分之小黃魚
二酒盅鹽
一錢半豬肉、
一個半煤球
八根火柴

蠟燭
史楚堂

我願我是一枝蠟燭，能爲別人的光明而犧牲自己。

門門和修船
巴蕉

一天，和朋友逛外灘公園，那時候正當午後一點多鐘，園裏的遊客還不十分多。我們便對着黃浦江，在椅子上坐了下來。這天天氣非常好，溫和的春風吹拂在面上，大家覺得歎洋洋地，四肢白骸都有些不上勁兒的樣子。

橫在面前的是黃浦江，黃濁的水，前浪打着後浪；要是我是個詩人的話，也許觸景生情，來這末一首××吟之類。好在我們都是做一世的俗人，看見這黃浦心裏並無若何說不出來的感覺，所注意的，祇有那些浦面上的來往船隻而已。

除了小火輪小舢板之外，最引人注意的就是那些駁船了。上面堆了許多貨物，一包包，一件件，堆置很整齊，很結實。船上的工人們，搖着櫓，扳着槳，看他們的樣子非常吃力。

「你看這些船要値多少錢一艘？」朋友問着我。

「倒難說，照現在一根門閂要二十塊錢的木料來計算，怕……怕……」我倒眞的估計不出來咧。好在是大家有一搭沒一搭的談話，並不認眞「估價」，說過也就算了。

三天之後，在晚上我搭乘電車回家。在人叢中站了一會，很巧的得了個位子。現在能在電車中找到坐位，好像買獎券，或每月開獎的儲蓄會着末尾一樣，心中自是不無愉快。旁邊兩位倒是很健談的，一路在人與人的擁擠中，我聽到下面一段對白。

「聽說你的一隻駁船又修過了，是麼？」

「不要說起。這次修掉我一萬四千多元哩。」

「怎樣會這樣的貴呢？去年底，不是你說過修四條船，只有二萬餘元麼？」

「你想，洋松現在每尺五元多儲票，一尺是十吋見方，合起來不就要法幣七元嗎？」

「唔……唔……」

「修船要用桐油，現在市價每斤三十六元。一斤油放在飯碗裏只有半湯盅呢！」（上海人或浦東人叫飯碗爲「湯盅」。）

好了，好了，我想一隻駁船從船首到船梢不就要七八來丈長麼。修一修要這末許多錢，現在如果造一隻。不就要……我又想起黃浦江邊，在公園中和朋友談天的那一回事了。

悲夫，足下！
蹣跚

——齊桓晉文之事可得聞歟？

假使有人這樣問我的話，則我雖配不上稱什麼夫子，也還可以告訴他關於晉文的一些故事，這，聽起來倒不是頂乏味的。

當晉文公還不成其爲晉文公的時候，——我們叫他公子重耳吧：正出亡在國外，那時旣沒有輪船飛機，又不是官費出洋，關山跋涉，其艱苦是不難想像的。有一天連吃的東西都沒法找到了，餓得重耳公子嘴裏祇會吐淸水，於是隨從之一的介子推就從自己臂上割下肉來給公子充饑，而重耳以後也就時來運來，總於得了個機會回來做晉國之君了。

在做了一國之君以後，當然是吃什麼有什麼了；割肉的事情也就忘得一乾兩淨。旁人看不過去，這才使他想起介子推來，進，眞是糊塗透頂，連一個官銜都忘了賞給他。於是趕快差人去尋找，然而介子推是不希罕這些的，他陪着老母入山隱居去了。重耳遍尋不獲，想出一個絕法子，放火把山一燒，以爲他終會逃出來，可是結果卻並不，介子推被燒死在裏面了。晉文公爲紀念功臣起見，特地把他死時所抱着的木塊做成鞋穿，每天看到它時，終禁想起前事來而嘆息着說：

「悲夫，足下！」

故事講完，我也不禁低頭去看了看自己的脚下，鞋底已經有了毛病，但要買雙新的，勢非一百開外不可，穿直貢呢鞋子吧，據某大鞋莊發表在報上的賬單，一錢不賺——因爲是血本——也得四十九塊九角。結果，弄得我也祇會對着自己的脚嘆息起來：

「悲夫，足下！」

不同的是我沒有吃過人家臂上割下來的肉，而重耳卻已是一國之君了。

無題
潘介臣

綳袍典却得銖錢，
穀觫街頭來肆前，
悵念兒啼妻飲泣，
渾忘風雨兩相煎。

嘉言
寒夫

一個今天等於兩個明天。——佛蘭克林

在「慢慢」之街，將到達「永遠不」的屋子。——守溫蒂斯

要把整個的心奉獻於一定的宗旨。——巴比塞

眞理是屬於大衆的誰也不能毀滅它。——海斯

學店新聞
進協

這年頭兒，誰不見錢眼開，終日轉盡念頭，挖空心思地去想弄錢呢？於是，號稱「神聖事業」的教育界，也就不能例外。

前天，學校裏來了一張通告，其措辭是出於「智識份子」之手，當然與衆不同。說是「茲因法幣貶值，本校學生每人應繳附加費十元，以資挹注。」一這種「理由」，是太不成話了。

然而「附加費」這名詞何等新穎，何等漂亮，不是比一張「升水」「小租」之類高明得多嗎？然而一班淸苦的敎職員却似乎應該「淸苦」到底，據說這事對於加薪，是毫不相干的，「校中經費拮据，時値非常，望勉力互助」云。

代價
燮

是國幣一元正。敎課一小時的代價，能買火柴一盒，或陽春麵一碗（小賬另加）！

風雨同舟
何家支

拔來報往 （五）

國芳去了，沒有來信，時光倒是箭一般的在飛逝。不知不覺到了陰曆正月中旬，離開葉太太開喪的日期，在一天一天的近了。維城的舅舅厲乂樹和大姑丈周星甫，三天兩天來世德堂一回，談開喪的事情。依維城的意思，要把哀啟的底稿，寄給蘇州那位國文老師，請他斧正。厲乂樹說：「那可來不及。等你寄去，在路上，兩三天；那位老師知道肯就動筆不肯，又是幾天；寄回來，又是兩三天，那可糟糕。還要等着印出來，發出去；人家接到訃聞，已是過了開喪的日期，成了笑話了。你在文字裏，寫上苦塊昏迷，眞的，苦塊昏迷便說錯了話，誰還和你計較。」維城畢竟不放心，把哀啟底稿，送給鄉裏一個秀才先生，要求他指疵。那秀才先生是古董，提起筆來隨意竄易了幾個字，交還維城。葉二太太以爲勞了秀才先生的神，是不能不酬謝的，便送去二十個雞子，一小罈蠶茶。可是維城自認眼高手低，看看秀才先生斧正後的文章，還不大滿意，但爲了時間上的關係，不滿意也沒辦法，只得草草不恭的付印。厲乂樹介紹了一位帳房先生，是預備葉大太太開喪時對付，批上役的；在事前，來擔任寫訃聞的封面。

訃聞發出去了，陸陸續續有人來送禮。維城料到國器國芳是知道這裏開喪日期的，自己倒是不知道國器國芳父親名字喚什麼的，對於他兄妹便不曾發訃聞去。但是離開喪只三天了，維城對葉二太太說道：「雙橋的陳家，是應該送禮來的，怎麼沒有來？」「葉二太太道：「還也不能强迫人家。俗語說的好：賴債不如賴人情。或者陳小姐要到正日才來，她來了，派她招待女賓，倒好。」維城道：「我也是在這麼想，或許他兄妹倆一塊兒來，也說不定。還有黃龍，這幾天沒有來；他來了，我倒想派他一個職務，總料察，他必定能夠稱職。」（七三）

滄洲書場 今天喜事暫停一天

蘭心 狂滿 前昨二天 多謝觀客 向隅未觀 特此敬告 今日開始 十時定座 此啓
今天日夜公演 上海如此 畢生難逢 如此偉大戲劇！ 一致公認 登峯造極之作！
舞台監督 陳明勳 舞台管理 陳明望
票價 十五元 五三元 時間 二時三時半 七時半
電話 七〇四一四
天馬公司演出

卡爾登 最後四天 欲免向隅 火速定座
源巴 著 編導 黃佐臨 音樂 黃貽鈞
荒島英雄 偉大喜劇
震撼劇壇 唯一佳作 錯過機會 後會無期
上海藝術劇團

中旅 天宮劇場 日夜獻演 客滿
暴性的露醜劇 人慾
美名作家雪尼霍華原著 榮膺普利哲文學獎金
過不住青春火燄 幹下了那個勾當
一連串的大笑料 笑完後回味無窮
電話 八九九八七 路口

榮偉公司管理 龍門 新世界原址
日夜獻演 春
原著巴金 改編胡導 導演姚克
演員陣容（一） 明日續刊
電話：八一六一七五

紅寶劇場 新世界原址
電話送票（九〇六七三二）
今天（日夜）公演 曹禺名著 梅阡 楊聯合導演
全體影劇人合作
日出
使得觀衆滿意 只有陣容整齊
紅樓夢 不日公演

浙東 電話 92534
今天日戲 三看御妹
今天夜戲 蝶魂花影
明天日戲 秦雪梅
明天夜戲 蝴蝶花影

皇后 南京路口 電話 15912
姚水娟 李艷芳 錢秀靈
今日 雙珠鳳 今夜 九郎酒 相思地 紅樓秦香菱

張園 訂座電話 三四二八四
噱！扮娘舅
明日准演 諷刺笑劇 玻璃杯

腦丁 主治 腦弱 腎虧 遺精 毛病 藥房均售 當心影戲

大舞台（金記）
電話 九〇〇二〇
娥終客滿・始終擁擠
今天夜戲請早　夜戲六時一刻演
情節比本頭好　景比本佈頭新
二本 三門街　五彩燈光
重金禮聘紅過半津青衣花衫坤伶祭酒 **曹慧麟**
重金禮聘長靠短打 活猴翠手 青年武生 **劉雲龍**
（敬請注意新角打泡戲碼）

黃金大戲院
地址 八仙橋　電話 八四一一四
座價 十七元・七　八元・四　八元六・四　五元八・三　三元八・〇　二元九・六　一元四・五　附收樂捐三成在外
今天（三時至八時）公演
程少餘 馬盛龍 下河東
高雪樵 張國斌 史文恭
紀玉良 李克昌 托兆碰碑
李世霖 孫盛武 李世芳 袁世海 儲金鵬 張盛利 （全部）鳳還巢
程少餘 苗勝春
明天（三時至八時）公演
張國斌 曹雪芹 殺女報恩
高雪樵 程少餘 惡虎村
紀玉良 李克昌 六出祁山
儲金鵬 張盛利 李世芳 袁世海 李盛武 吳玉鈴 全部 十三妹
刺客何玉鳳 紅柳村 悅來店 能仁寺 牛山 青雲山 弓硯緣 洞房 大團圓

更新舞台（斌記）
電話 九七一七〇 七一七〇三九
今夜最後一場

武則天 產子 薛剛鬧花燈 二本
輿論一致推崇
諸遂良舌戰羣奸
狄仁傑私訪便服
馬寡婦全節貞烈
倘擬希會 早臨勿再
明夜隆重獻演
三本武則天
武則天害后計昭！　狄仁傑巧斷奇案！

上海戲劇學校
假座斌記更新舞台
電話 七一七一七 九三〇七
改訂座價（包括新捐稅）請注意
票價 五元 三元 二元 一元 四元 一元五角 八角 五角
星期四日戲 二十四次公演 開鑼一時
戰樊城
全本 翠屏山 連演時遷偷雞
托兆碰碑 七郎托兆 令公歸位
全部 九花洞
星期四日戲 二十八次公演 開鑼一時
前部 艷雪娘
慶賀三盜 九龍盃 黃馬褂
後部 艷雪娘

共舞台（榮記）
電話 八四八八〇 八九八八九
大世界東
對號入座 專差送票
看後個個說好
（今夜務請早臨）
第九集
趙如泉
三王造反　王桂卿
清水灘巨景
怪俠歐陽德

天蟾舞台
地址 四馬路　電話 九〇五〇六〇
北京 鴻春社 科班
日戲二點　夜戲七點
今天日戲 連臺 全部 **三國志** 三級
明天日戲 安州 潞
今夜初度隆重開演 **九本狸貓換太子**
演武廳大鋸人頭・花蝴蝶出世・黑妖狐報恩・上下軋足
全本 **天雨花**

新新公司附設 綠寶 新都
電話 九〇六三七七
今天公演 新家劇
亂史家庭
偵探 愛情 喜劇
最後一天
女慕貞潔
明天公演 魯男子

璇宮
今天（日夜）開演
續集 苦娘嬌女
下期新戲 重見

大中華
後文 最後一天
二十年間
明天日夜 男落菴

金城 **金都**
後天獻映　今天開始售票
光被四海 價值連城
舒適 胡楓 孫景璐
徐佐 黃域 嚴奇 顏岩 楊碧 綠君 萍雯
金星巨片
紅淚影
鄭小秋 導演　程小青 編劇
張盛 華筵 滿香 羅綺

大上海
後天日夜獻映
藝華最新出品
香艷風趣熱情巨片
小姐艷史！
發噱到極點 奧妙到極點
三個臭皮匠巧遇諸葛亮 夫人用計 老爺括括抖
陸露明
楊志卿 關宏達 譚光友 紅薇 高芷生 楊柳 合演
製片主任 嚴幼祥　導演 文逸民
請先預購

小姐的秘密

申報 分類廣告

鹿苑 空中見狂花燈上見幻影悉是安見 無明被金刀刮目若以翳則那有花影吾人清淨本性之金刀破壞蓋迷若以彌陀名號都攝六根即息安慈悲恩則…

尋人 啓者四月廿八日下午三時孔走失小孩一名年齡四歲口音上海話面圓身穿玉色絨線衫一套藍布工裝如有仁人君子遇見請送到國幣一百元報信二百七十八號…

趙維烈君（八〇八）鑒 姚主弄九號敬承租人…

棣妹覽 此次別妹不知而…

曾威健兄鑒 請示寓址電話 78069 梁定男啓

徵求

大華行

徵求		出售	
百郎多息針	620.00	蓋世維雄針	695.00
奧拍太純息針	350.00	百浪太平片	91.00
所拉沌針	300.00	大健風片	185.00
百郎多息紅片	260.00	原裝藥特殊每粒	20.50
安達祿藥	220.00	阿司匹靈片	59.00
度冷丁針	330.00	痰瀉病	35.00
山德士鈣針10%	125.00	30c.c.奧斯得鎮鈣	385.00

中大路中里一六二號　TEL. 34854

徵求大宗製藥原料 茲徵求各種維他命原料及Sulfanilamide, Sulfapyridine, Sulfathiazole 以及其他製藥原料已成針藥及零星小數概不歡迎請電一三〇九二號與許君接洽

培德華行

現鈔徵求	阿的平針 2×0.3	500.00
	阿的平針 6×0.1	510.00
	百司母困針	860.00
	淡托拿賜芬針	350.00
	雷佛奴耳粉	1350.00
	蓋世維雄10MG.	630.00
出售	藥特靈	21.00
	恩妥同	425.00
	脫呂旁佛拉文5×5cc½%	90.00
	百賴特靈25MG.	575.00
	施德之	750.00
	虎鹿熊龍丸	4.50

電話：六二八一一　戈登路愛文義路口餘慶里廿號

美亞貿易公司

徵求	
安的平針 2×0.3	485.00
安的平針 6×0.1	500.00
安達祿蘇針	240.00
奧拍太純針	350.00
托拿賜芬針	340.00
百賴特靈5MG	280.00
百郎多息針5%	620.00
拜耳藥丸	135.00
百司母困針	880.00
肝補濃針5×2c.c.	320.00
可拉明針 每支	15.00
原裝5支1.7cc85	—
古阿司匹靈針5×5c.c.	210.00

出售	
原裝拜耳藥特靈丸 Examen 6×2c.c.	400.00
	20.00
女維他賜保命針	67.00

慕爾鳴路興業里四五號　威海衛路口　電話 三三〇二六

慈淑健保會
保障眾家健康　減輕病家負担
凡加入本會為普通會員者會費十元得享受下列權利
1 免費診病　2 打針注射…
會址南京路慈淑大樓四一一〇號　電話 九一三二一　手術接生 1210

徵求 味生粉 味精粉 如有兩頭裝上好貨品願出租界以及來者請街八四號來面洽或至二樓

申報 十種人事分類廣告 招租 召頂 徵求 出售 聘請 待聘 飲食 娛樂 房地產 營業
特價限行每天二元起碼十行 信箱另贈實用拍紙簿
電話接洽稿 九二三八四一

西藥買賣

徵求		出售	
海典仿	700.00	硫酸奎寧粉	18000.00
碘片	700.00	百司母困針	900.00
無味奎寧粉	500.00	百浪多息針5%	650.00
醬雞卡因	155.00	雷佛努耳粉	1350.00
巴比通	1550.00	安泰根10針	1900.00
灰碘	340.00	咖啡精	1300.00
甘汞（加路米）	700.00	索弗蛋特	600.00
非那昔丁粉	580.00	沙利先酸	155.00
辟拉米同	750.00	先靈樟腦塊	155.00
非諾夫他林	500.00	阿的平 15'S	260.00
索弗蛋特	590.00	百司母困 25'S	360.00
梵尼林	700.00	百司母困15'S	220.00
鹽酸麻黃素	145.00	藥特靈丸原裝	21.00
硫酸麻黃素	135.00	大健鳳	134.00
		奧斯得鎮鈣30cc	400.00

北京路六六三號三樓五號　電話九六九一一

六合西藥貿易公司
電話 八九七八三號

出售	
樟腦丸 每箱	1170.00
散利痛片	48.00
保女容針10000倍	250.00
滅疥油	62.00
辦力維他丸	80.00
廿片凡拉蒙	70.00
十片凡拉蒙	35.00
哈蘭士藥膏 每打	30.00
25MG蓋世維雄	700.00
一角科發痧藥水	13.50
孟沙利先酸 每磅	165.00
孟山都糖精	460.00

徵求	
安達祿蘇針	240.00
消治龍針	116.00
幾那拉明水	50.00
可拉明水 100瓦	450.00
可拉明水 15瓦	75.00
勒托 10MG. 蓋世維雄	630.00

地址：湖北路迎春坊十三號

廉讓 高樂複寫紙 徵求承購 敝人前購進高樂88號複寫紙一百五十盒願照市價七折轉讓如欲購者請電話八一五七七號接洽張君或至宜昌路萬坊十二號

徵購發電機 茲願出重金徵購Home-Lite牌汽油發電機五百或一千瓦特者請至北江西路五〇號中國電影公司與蕭君接洽或電話一大六二〇一

徵打字機 求英文 保用自明牌最低價請函申報信箱728號

徵買廢影片 電話九七二〇

高價徵求甘油 茲因配製需用甘油不論多少至廣東路大西洋五樓三號接洽

徵甘油 求白凡士林 茲因租界至當新閘路門口出售請洽

高價徵求文具 如有皮紙 風琴 等 願出售者 至江西路銀行大樓三樓 接洽

欲購高等照相機手錶 出讓者請詳開價格投信白克路375弄51號

重價徵求縫衣機 浪琴 歐米茄 摩凡陀 各名手錶 電話 91161 曹洽

徵求南市電話 具如有出讓者請投函膠州路78弄4號洽

徵求傢俱縫衣機無線電 房間 結婚需用 請電八五九一五

參加集團結婚 總社勒路四〇〇號靜安寺路…電話 83819

徵鋼琴 招聘男女特招八至廿五歲有職業…

徵求腳踏車 九時至六時電 20744

徵求松香柏油 請函大西路卡德路中方…

徵腳踏車 61616 價約四百元 請至南京路新新公司對面… 電話三七九七九洽

徵求寬大寫字間 須裝有電話二只以上房間面積寬敞在二千尺以上地點以上須在南京路之東並須光線充足出入便利… 電話 二〇八號 午九時至下午五時

徵霞飛路店面 須在霞飛路之東請函…

高價徵求店面 願出高價徵求開設店面一所最好在上海至河南路以東…

徵求店面 茲欲在靜安寺一帶或小花園一帶或同孚路亦可 如有意出讓者請電話三八一四二一接洽

徵求店面 茲徵租界內熱鬧區域茶樓之店面或半間為推銷日用品之用…

徵店面 茲需用店屋一幢地點在法租界 南京路福州路…

徵求廠址 茲需廠房數間地段不拘 有意出讓者請電話三六七一一四號接洽

徵屋 粵籍某君 有正當職業…

徵房地產 南京路三百號二樓華勝地產公司 電話一〇七八

高價徵屋 現有客堂樓下…

徵頂 南至四馬路西至浙江路北至北京路…

徵頂 有衛生設備 44弄過20號…

徵頂 如有法租界清靜地域…

徵求舊打字機 來信註明牌子價格投申報信箱七一六號

徵求平車二輛 請電 35589 不論

聘請

聘請男女推銷員 本行擬在上海市徵求推銷員數十位須有推銷經驗 隆興行啓

聘請蘭州水菸跑街 茲因業務發達須聘跑街一位凡對於水菸有經驗者…

招請橫機及圓筒車工人

聘請北平話教員 每日下午六時以後在西站附近…

招請化學技師 男性…

聘請職員 歲在二十至三十歲以中英文…

請練習生 年十七八歲…

請批改英文稿教師

祥生飯店 招聘女侍者 …

添聘 高級男女教師四位 請至國小學向徐君面洽

聘請日文翻譯 合格者中日文字通順…

侍聘 **營業**

導師 大學理工科教授拾餘年…

MILLEN TRADING CO.
美輪
愛文義路六三八號（卡德路東首）
自由車及另件
買賣修理

代客買賣五金 本號代客買賣大小五金雜貨…

出售永豐明 五金號…

徵求 人頭牌三星鋸條…

買賣鞋套洋針 堅固大客 其他 雙錢 禮和 冀魯 華洋百貨 各種香皂 樟腦丸

高價收買樟腦丸 每磅12.50 另售 衛生衣 毛絨線 多少不計

大衆服務社
大盒三星蚊香 每打十二元
特價徽州貢菊 每包半斤二元五角
電話一〇六五八
代客買賣 萬金油 八卦丹 鷓鴣菜 三星牙膏 牛牌肥皂 洋針 套鞋 毛巾 香皂

高價收買舊表 上等新型 歡迎同行交易 霞飛路五七〇號西首 香港鐘表行

公平行
禮和洋針 糖精 萬金油 八卦丹 黑人牙膏 鷓鴣菜
電話13332

大中華陶瓷廠 代客定製
陶瓷器皿 各色電料 新奇式樣 均可定製 銅鐵膠木 價貴難辦 用瓷替代 包稱滿意 倫蒙賜顧 定價低廉
事務所 霞飛路六二八弄六號二〇四四二〇二

容大公司
地址 四川路126弄A字七號　電話一八二九九號
下列各貨出售或購進
萬金油 八卦丹 鷓鴣菜 力士香皂 棕欖香皂 利華藥皂 三星牙膏 禮和洋針 雙錢套鞋 △複寫紙

寶發行 **香精**
商中西衣服 金銀首飾皮貨
願以高價收買各種香精用品…

立中西藥行
專營經售萬有名藥 大三共 武田 第一 製藥廠出品良藥 另售批發 電話購貨 特別克己 隨接隨送
電話38719
地址 派克路興業里一三K號

興盛昌
賣買 萬金油 八卦丹 鷓鴣菜 洋針 套鞋 奎寧 人丹
電話 七七九二三八
地址 茅地路中法大橋二樓B三號

大豐西藥 賣買 ★★

華昌衣莊 重價收買

和昌衣莊 （高價收買）

專收上等木器 90179 98672

民益申莊 高價徵求 消發滅定 奎寧 消治龍片

紙盒 承接各式紙盒

包運 代辦證明 關卡免驗

存古軒 古今書畫 玩品 初展

永興 沙法 專修 電話86638

修理沙法 電話 92334

外搽內服 大王油

按摩 外國女子 路角215-17弄4號

字畫 收買

電風扇出租 買賣電風扇

新開按摩

按摩 Miss Meggy

外國按摩 Miss Gora

按摩 中西女子

年輕外國按摩

丹麥女子按摩

按摩 Miss Lei

按摩

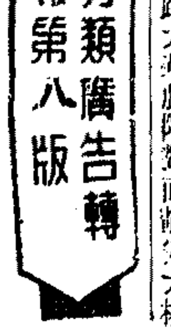

尚有分類廣告轉入本報第八版

分類廣告

（接第七版）

營業

收買 高價
新樂的能 新六〇六
男女用雙獅牌新樂的能六〇六各種男用女用多少請開明價格及數量投函本報第7710信箱

收買
百浪多息 新樂的能
大消島六〇六 健治利 風龍龍
貨到付現請于上午十時至十二時駕臨牛莊路八一〇號二樓接洽

高價收買 新樂的能
祇限男用雙管多少不拘出價特高請於下午三至五時半惠臨熱河路37號面洽

郵幣
中外古今郵票名貴郵票及銀幣銅幣銀角子古玩本公司出全滬最高價代收諸君如欲出讓注意地址飛龍證券公司上海郵幣公司

專收高價 派克
長尾鋼筆或當票亦可新式活動鉛筆出讓者每日下午一至五時向靜安寺路卅三號

專收
中西衣服大衣細毛皮貨各式風扇木器冰箱家用器具到府接洽專人收歡迎比較便利迅速
九如
電話 80492
法界菜市路

重價收買 舊皮貨
海格路104號電話38245
中西羊毛毯古玩銀器電扇衣服鋼琴收藏陸記舊貨商店

舊貨
高價收買電話38955
西木器西裝皮貨照相機風扇冰箱打字機鐵床收音機
靜安寺路1755號大昌公司

收買 舊貨
照相機 打字機 中西木器 衣服
收買男女衣服無論老式不合身破舊一律歡迎 新閘路536號 電話34292
衣服
多亞路浦東大廈七樓電梯直上 永利行

出售

維羅西藥行
廉價 TEL 31160 出售

武田六〇六 0.30	$10.—	安達祿濤	$260.—
„ „ 0.45	$18.50	福白龍	$48.—
„ „ 0.60	$28.—	滬爾膚	$6.50—
三共六〇六 0.60	$26.—	樟腦丸	$1,200—
„ „ 0.75	$17.50	科發沙藥水	$860.—
萬有6060.45.	$15.—	Pantoponamp12X1cc	270.—
保利他民含藥	$38.	Spasmalgin6X1cc	$70.—

武鹽義共有各日新特價 田野三萬等種本藥格廉
◀愛多亞路淡水路對面均樂邨廿四號▶

西藥 廉讓
武田六〇六 0.60 34支 @$27.00
0.45 34支 @$18.00
0.45 40支 @$17.00
新坦朔爾散全部購去合意者向河南路吉祥里22號順盛行李君或Tel19129接洽

西藥顏料廉售
◎成（茶餅）◎西藥◎製且貨◎無再◎多欲◎另備各樣貨品宜合于最經濟化學方法運到 ... 地址金陵路245弄一號電話80095方君接洽

廉售 雙桃牽艮片 $1695
愛文義路麥特赫司脫路三四八號二樓德昌接洽得先足捷

廉價出售 新消梅素 新惜花散
南京路大地址商場三五九號南京路五號電話四九一行

帆布 開發司 廉售
請打電話九六一四號接洽 地址石路泰源坊八號友誼網肝

廉售 培成 六〇六

武田	0.3	$ 11.00
	0.45	$ 24.00
	0.6	$ 33.00
萬有	0.3	$ 13.00
	0.45	$ 18.00
第一	0.6	$ 16.00

金神父路花園坊88號 電話(75282)

拜耳 六〇六 出售 貶價 〇‧九每支 七‧七元 半〇元 五‧念 一元 上午 至香港路七二號二樓一六號顧洽T.11895

● **雙桃牽艮片 廉讓** 信誼消滅定 電話一四四一〇 徐君

三友實業社出售
永不退色布疋最經穿

三友特別禮券
節節勝利。步步高陞
可將全份富貴送上門
每份五十元四年到期加倍兌現
四年得一百。四十年得三萬餘
八年得二百。八十年得三千萬

三友實業社發行
◎ 不漂毛巾
不漂白：愈洗愈白
不印花：經濟耐用
不漂毛巾，經濟實惠，每條三元七角
漂白毛巾，美觀而已，每條四元五角
出門不便，可以電購，撥九七〇八八

羅紗紋帳
貨品超過經久耐洗涼爽透風 船來上海被單公司發售

上海被單公司
被單 被面 枕套 浴巾 浴衣 襯衫 蚊帳 枕芯 浴巾 絲襪
保証滿意而歸
購置床上用品 歡迎參觀選購
同孚路二八二號之二九五六 電話二三二二

國信公司總經理
祀勿動
臭蟲粉 臭蟲水 電話90386 均售煙紙店藥房公司

金剛砂
新到貨已 廉價出售 欲購從速
電鍍 眼鏡 玻璃 鏡子 各廠商家 特別注意
總經理
親和洋行啓
北京路國華大樓二樓二〇三號 電話九五二五八
全日服務 隨時接洽

中華橡皮圈
中華實業出品
總經售處：百新書店
總店四馬路：分店拋球場
品質優良 售價低廉

久益廠
三桃牌綫襪
發行所法租界紫來街F一號 販址康悌路菜市路榮金公街 電話八一四五

大光小省電燈泡
老牌 光支
各電料行均售 兌店只三元 發行所 路七二一五號電話三三二七 戈登

美國 樟腦丸出售
每粒每盒絲線串成七元 電話購貨85186

廉售 亞士北羅
94326 顧徐醫生

地板臘
每廉一紙二元售廿磅
鋼絲絨
堅耐每用磅八元
電話八二三四 貨號九君 蔡

● **汗衫襪子廉售** 80支汗衫及馬甲60支廉
320龍門被101龍門被331斑馬襪條花藍襪130實塔牌毛巾 明星花露水 龍虎人丹 十四寸緞條巾欲購者打電話九六八二四 轉中一貿易公司

● **文具特價批發**
二二五元 一一〇元 四號 高樂臘紙 一五〇元
雙馬 水彩顏料 打字 十二元 88號 高樂複寫紙 一四〇元
白波紙五元 九12 每元 四號 臘紙 四號蠟筆
呂宋路 邑廟市場55號 新藝 藝育 用品社

廉讓
新大派克 老式 管單 弾簧 活動 筆 鉛筆 金筆 及大
新式 克 飛利 郎 生壓 盒 白金
克路二五〇九福公司朱

筆廠注意
大批新式派克抽水雙弾簧各器可製外國貨空心硬橡皮及各式大中小號鋼筆
每日一至五時 ▲靜安寺路同福里卅三號 高君 廉售

利利牌 **鐵筆臘紙**
交通路育新文具店經售

櫥窗賤賣
今有玻璃櫥窗各二只適合南北貨糖果洋布等 尺寸五尺及五尺
用現賤賣法幣五百元無甚上落如欲購者 速請至虹口華盛路七〇三號正益昌柴炭號接洽

重磅白招貼紙 輕磅白板紙 廉售

● **無線電**
九成新原配五燈機一只 價$500出讓 請撥電話62757接洽 電60192

英貨 St. George 牌自由車連鈴 售$1250 愚園路1032弄一號

● **華氏墨水精**
顏色鮮艷 質料精究 書局文具公司均售

● **火油鑽戒出售**
一只光彩奪目又法藍14K金掛表一只 如合意者請至赫德路263弄三號（請走後門）

凡華令
德國LIDDL廠製凡華令連弓及盒售$2500下午二至四時與淡口工部局203號房間俞晉模洽 電話12410

五洲老牌皂頭
出毛包退每條淨重二磅半 仍售六元每箱廿條 五條起送 限購一箱 售一百廿五元 福利行 電購九二七四

廉讓
今有美國雙梭縮口紗機二台可織呢絨嗶嘰及重等特級如有需要者請電話93023 閔君接洽

廉售
阿大的健平風 哈同大樓五〇七號

奶粉
好力克 勒吐精 各一聽一百九 電話一三七六一一號 五一易君 接洽 房間北京

請用 **鷹牌** 上等 **肥皂**
每質堅硬耐用四元 去污十特速起送 電話八〇二八

A字 墨水粉
發批 每打七元半 電話36521 靜安寺路新市場大公會

● **恩古拉毛兎出售**
批出讓 有意者請投函貝勒路義和里七號頭陸君接洽 大小百餘

● **廉讓**
元（每日上午）
完好 高樂88複寫紙六十八張 浦東大樓七樓圖書館馮君 一盒九十元

廉讓 EVER SHARP 鋼筆 請至九江路大陸大樓三〇五號 誠意購買者面議

舊木料廉售
今有大批舊木料樑柱門窗板等數百件 欲購者請速至滬西路一九九號 看貨電話五一九九 沈君接洽

Cyma 18K黃金殼15 Jewels 西鐵城 一只 廉讓$1650 又鐵殼鬧鐘一只 北京路一五六號四樓十一號房

MOVADO 摩凡陀 金手錶 **廉讓** 博物院路一三一號四一三室謝君接洽 二時至六時

紐赫生 廉讓 速電75051 $4200

● **天章 特種包布紙**
尺寸26½×35：每令五十二磅足 每磅法幣六元五角 電話六一七六四 批發面議 樣張備索

● **皮夾廉售**
真正小牛皮 拉鍊皮夾 如合意請至天津路四號 大福里四號二樓 接洽電話九三七八〇 三折 百皮

廉讓 打字機
全新Royal Signet 打字機最廉價出讓 英界寧波路四號 山西路 同鄉會 王君洽

白元條花呢 府綢 ↓特價最後二天↑
二六二十八丈元 八丈三二元 六貨 四十元 ●大新廠 四馬路 世界 電話 98702 三八七號二樓 對面

旅行必備 大王油

無線電表 廉讓
全新Triplett交流萬用電表一只 美製八寸收音機 ... 廣州路二六三號 徐
車頭表 德國 徐

萬輪公司 服務部 每月七元
出售各式脚踏車輛 料件 承造 洽詢
包括檢修 調換零件 送車一輛 ... 電話三一六一 福煦路一七六一號

脚踏車
大減價 男車 飛馬 380 新男女 車 名跑
強生社 慶得 穩與快 保用強生 期限一年 漁陽里22號 電話87346

最新 奇珍 貴牛 赫生 跑車
三特點 紅白分明 全部一車 製極便利 ... A.C.E 新式 汽車 燈 件 ... 成都路 施君

美琪車行
霞飛路四二號口發行 （達呂班路口）
脚踏車 原配平跑男女車 獨家經理 代客修理 服務週到 歡迎參觀

同昌 飛馬牌 良機白克路100弄7號 Tel.92805

脚踏車廉讓
全新飛利浦 ... 四百元 ... 靜安寺路 48號

脚踏車
高價徵求 不論新舊 女跑 平跑 宅電話 166

脚踏車出售 28"內胎 雙鋼金 全新 每付$90.00 皮胎每付$50.00

脚踏車 $730 CRB 廠 堅固 ... 電話 ... 201弄 78號

出售 平車 M全新 ... 愛文義路 239弄28號

包車出售
九成新 ... 車胎全新 ... 王君洽

包車廉售
九成新 ... 東新橋 ... 六號

高尚全新英廠平車
(Majestic) ... 電話九六三〇一

跑車廉讓 $4500.

平車 售六百五十元 ... 麥特赫司脫路 ...

廉讓 跑車 $4400 ... 電話 87909 ... 上午十一時...

● **跑車** John Bull ...

● **平車**
26吋 ... 電話35529 洽

飲食

頤和園 新型食堂
不收小賬

豆乳	.40
油酥餃	2.00
牛奶赤豆湯	1.00
豌豆黃	1.00
牛乳凍	1.50
杏仁豆腐	1.50
軟油餅	1.60
蔥蒸窩頭	.40
山芋泥	1.50
四方餃	.40

78682
聖母院路118弄21號

松江糕 粽子 栗圓 豬油 沙豬
電話 ... 新印沙增攤

如要國米 法租界內 工廠行號 請於九時至一時 詢問電話三九八二九

大衆醬油 五斤裝 十斤裝 電話購貨 ...

森泰鹹貨號 電話84306

大豐園 中菜社 $80 高尚 筵席 $100 $120 $140 $160 $200 $260 東樂里 山東路 95464 95455

招生

東華日文專校
總校 分校 招生
日文 專修科 會話 專修班 個別班 補習班
大上海 ...

華俄夜校 招生
專修俄文中，高各級 隨時入學 ...

西施 英德
通華語 教授 立人 ...

會話作文
英文 ... 四川路 ...

謝氏英文 夜校 招生
初級 ... 高級 ...

十十十是根 國語
成功幸福 好感信 ... 21號 ...

工藝
教授生產 ... 肥皂 香料 ...

▲**英文速記**

出讓

出讓 英國 BOSCH 飛人牌 自由車一輛 ... $420

美式跑車 底價 ...

翼牌 九成新 ...

包車廉讓

$550. National 飛

紅老平車

● **廉售** 九成新 ...

● **廉讓**

● **跑車**

● **翼牌八成新跑車**

全新蘭令跑車

新車出讓 Valet 牌自由車 ...

熱帶魚廉讓

● **底皮出售**

賽璐珞 繡花竹圈 軟木

拍賣

中央公證拍賣行
政府註冊
華商
禮拜四拍賣
紅木 縫衣機 ...

中央公證拍賣有限公司
禮拜二拍賣
廣東路 ...
踏車 拍影戲機 鋼琴 打字機 地燈 家用木器 鉛筆套 藤椅

房地產

良產出售

住宅廉讓

小東門三開間市房

廉售

召頂

召盤

召頂

▲**第一特區 花園洋房召頂**

● **市房召頂**

洋房召頂

召租

廠屋召租

▲**第一特區**

● **召租**

● **店面召租**

聲明

驅逐劣子啓事

戴伯瑚緊要啓事

唐愛麗結婚啓事

唐志方聲明啓事

廿維露（德雲）國分
忍三澤洋行
告沈保明啓事

李中道律師代表陳惠敦君
為買受滬南區一圖天字圩第十五號第七坵前業主凌可鎔戶基地連同福佑路第六六號六八號市房二幢聲明

梁耀炳律師代表恒記公司黃秋圃買受中山路田地緊要聲明

王培源代表查階平告查黃

修貞（秋佩）啓事

方俊傑律師證明同居關係啓事

離

安記為擬買受董鳳亭等所有翻朔區二十三保一圖平字圩第一百七十二號土地啓事

薛業記買受何張氏法華區土地啓事

同昌車行緊要啓事

同源泰糧食號推盤同源泰糧食號受盤聲明

要買原有舊人力車脚踏車者注意

推盤受盤啓事

盤聲明

遺失

張舍我律師聲明遺失印鑑

遺失中央儲蓄會單啓事

遺失田單聲明

遺失田單

● **遺失聲明**

遺失聲明

● **遺失聲明**

遺失聲明

遺失股票聲明作廢

● **遺失聲明**

● **遺失聲明**

● **遺失圖章聲明**

遺失圖章

醫藥

零星藥
阿軋滿星 十片裝 60西 ... 80安達祿 40 Cossonal 40 Vigantol 10cc70. Iodipine 10cc Testogan 40 Veritol 5×1cc 70 Neotropin 30's 3片 Sandoz Cal. Bronat 10cc 每支20 南京路慈淑大樓601室洽 電97177

三友補丸 治失眠 一瓶見效

大王油

家用良藥

重要喉症 每瓶五元 附仿單 喉症萬試萬靈 面來吹服不取費 高貴藥料 公開藥方

時疫重症 百發百中 高貴藥料 公開藥方

同昌車行監製 南京路口

戒烟 安全 ... 德成醫館 ... 電話31441 ... 醫師